新京日日新聞
朝刊
【本紙朝夕刊十二頁】
定價 本紙一部五錢 一ケ月壹圓 廣告料金 普通一行壹圓五拾錢 特別一行貳圓五拾錢
發行所 新京永樂町四ノ一 新京日日新聞社 電話（編輯局專用）（3）三二〇五（營業局專用）（3）三二二〇
發行人 十河榮忠 編輯人 松本勇 印刷人 水越內之介

酒の司 日本晴

第二建設時代に於ける農政の大綱方針を確立
封建的農業より革新政策へ
委員會の全審議終了

農業政策審議委員會は建國以來五ヶ年間舊政權時代の積弊掃蕩に艱難の途を辿つて第二の建設期に入つた滿洲國の農業行政に積極的施政方針を樹立せんと企圖されたものであるが、十日より十四日まで五日間にわたる委員會において農業政策各般にわたつて全面的に審議を了し、遠き將來にわたる大方針を確立した、しかして同委員會において決定せる政策は農民訓練、土木政策、農村組合、農村金融、農畜産、水産、林業、農家負擔、農家災害の諸問題に關する大綱的方針であり、日滿兩國の立場を考慮して決定せる政策として委員會より滿洲國へ答申案を提出するが最も劃期的政策とみられるものは
一、土地政策を確立した事　一、農村組合を設立するに決定した事　一、農業保險制度を樹立するに決定した事、であり、封建的農業の域を脫しなかつた滿洲國の農村はこの革新的政策によつて面目を一新するものと期待される

農業保險制度樹立
負擔、災害問題議す（委員會五日目）

農業政策審議委員會第五日は十四日午前九時より日滿軍人會館において開催、農家災害の問題、農家負擔の問題につい審議し、左の如き方針を決定した、なほこれを以て農業政策の審議を了したが、十五日最後の委員會を開き參謀長より挨拶及び協和會について説明を行ふ筈である

△農家負擔の問題
國稅、地方稅、村費、警備費のほか匪賊による負擔もあり、現在農家の負擔は己むを得ぬ事情のため相當過重になつてゐる、これを輕減するため稅制を合理的に調整し、村費の監督を嚴にし、匪賊の根絕を期する等從來採り來つた方針を繼續すると共に穀物による納稅といふ方法も考慮する、これは時代に逆行するの感はあるが現在の滿洲國としてはこれをもつて相當農家の負擔を輕減し得ると考へられるから適當の地方に就てこれを實施する

△農家災害の問題
暴風、水害等については植林、土木等による災害豫防をなすは勿論であるが、これは一朝一夕に完成するものでないから災害の起つた場合は政府が積極的に救濟の方法を講じ、また將來農業保險制度を樹立する、現在全滿に猖獗せる炭疽、鼻疽等の家畜の病氣は農家に甚大な痛手を與へてゐるが豫防及治療の方法が現在ではほとんど皆無の狀態であるから、特殊地域を區劃して蔓延を防止すると共に家畜保險の制度を設ける

技術の上にも 種々有益な收穫

五日間にわたる農業政策審議委員會は既報の如く農業政策全般に亘つて大綱的方針を決定したが、この外技術的問題についても種々有益な參考意見が出て、政府の今後の方針に示唆を與へるところあつた今その主なるものを擧ぐれば左の如くである

△林業問題
滿洲國土は平坦にして水害甚だしく暴風の害も大である、これを防止するためにも林產を增加するためにも現在の荒廢せる林野をみどりしたゝる沃林に改めねばならぬが、そのためには森林維持の消極的政策のみでは不足であり、どうしても大增林計畫を樹立しなければならぬ、森林維持については放火の惡風による山火事を防止すればその目的の大半を達し得る

△水產問題
地域的關係 水產物の質量等を考慮すれば滿洲國の水產は今後淡水漁業に主力を注がねばならぬ、從つて營口に水產試驗場を置くより北滿に淡水漁業の試驗場を設置することの方が緊急である

△試驗場問題
各種試驗場は廣大な滿洲國土においては各地方に應じた試驗を行はねばならぬから、試驗場を全國各地に增設せねばならぬ、且つ農業と畜產、水產、林業は產業上および農民生活上密接な關係にあるから、試驗場は農業、水產、畜產、林業各般に亘る綜合的試驗場とすべきである、なほ又試驗場の成果を政策に反映せしめるためには試驗場を行政機關所在地に設ける必要あり從つて新京にも中央試驗場を置かねばならぬ

△農民訓練問題
農民指導と試驗場とは密接な關係を持たしめねばならぬ、其爲には試驗場には必ず模範農場を併置し、農民道場乃至農民訓練所を試驗場に隣接せしめ、試驗場員をして農民指導の第一線に立たしめるが適當である

地方長官會議を通じ 八大政策を闡明
首相の訓示大綱決定

【東京國通】政府は來る十七日より約一週間に亘り地方長官會議を開催し、政府の時局認識、現內閣の所謂八大政策等を同會議を通じて全國民の前に闡明することゝなつたが十七日の會議劈頭林首相の行ふべき訓示大綱は十四日の閣議において左の如く決定した

一、政府の時局認識を強調し現下內外の非常時局を克服するがために因循を廢し、矯激を戒め、時勢に適應した革新を斷行する外なき旨を述べ、この時局認識に基き地方長官としての職務遂行に邁進せられんことを力說する

一、現內閣の所謂八大政策の梗概を述べ、この趣旨により彌々その具體化を圖り以て特別議會に臨む意向なることを明示する

一、政府がこの趣旨に基き時勢に適應する政策樹立のため企畫廳を新設しまた最近の物價騰貴の傾向に鑑み物價對策委員會を設置したる趣旨を述べ、さらに國念の徹底ならびに國民の精神作興を圖るため近く文政に關する權威ある審議機關を設置する旨を述べ、政府の方針に則り將來地方長官として採るべき心構へを指示する

酒精專賣具體案 總務廳に移牒

アルコール專賣に關しては昨年來財政部專賣總署において研究中であつたが、具體案を得たので近く總務廳に移牒審議する運びとなつた、同專賣の趣旨はアルコールは準備燃料として平時において充分生產力を擴充して置く必要があるので、專賣によつて同工業の基礎を確立せしめるにある尤もマッチ同樣販賣專賣であつて生產設備を政府で買上げるものではない、現在滿洲におけるアルコールの生產能力は卅四、五萬石であるが、八割近い操短を行つてゐる、これは北滿各地のアルコール工場が對露輸出を遮斷された結果で、この專賣によつて再びこれ等の工場も復活するわけである、この專賣は燒鍋業者をして直接穀物から燒酒を釀造することを止めさせ、アルコールを使用せしめることによつてアルコールの需要を增大化するもので、五ケ年後には五、六十萬石の生產設備を有せしめ、またこれによつて五、六百萬圓の財源を得んとするものである

孔代表、對英借款に本格的工作開始
英政府と非公式交涉

【ロンドン十三日發國通】國民政府を代表して戴冠式に渡英せる孔祥熙氏は英國皇帝戴冠式も終了したので愈よ對英借款その他英政府の對支經濟的援助を實現するため本格的活動を開始する意向と見られる、孔祥熙氏はロンドン訪問に當り特に氏に關係の深い上海海關總稅務司フレデリック・メーズ氏以下經濟財政の專門家を帶同してをり、既に各隨員を動員、英政府當局と非公式打診工作を行つてゐるといはれる、孔氏自身も經濟特使リース・ロス氏とも會談した事實を確言し、又藏相チエンバレン氏よりも晩餐に招待されてゐるから、十五日をもつて英政府の賓客としての待遇期間がきれゝば愈よ氏は
一、日英兩國間における極東ニューディール案
一、國民政府の外債募集
を俎上に自ら英政府の方針打診に乘出すものと見られる、尤も孔財政部長は巷間傳へられる對英三億元（二千萬ポンド）借款交涉開始說を否定してゐるが有利な條件で起債出來るなら國內におけるより低率で借金する方策を探究するのは財政部長當然の責務だと言明してをり、更に十三日ロイテル通信記者に對してかなり含蓄ある口吻で次の如く言明した

余が英國政府に對して借款問題に關する具體的提案を行つたとか或は余と英國政府との間に同問題に關して交涉が開始せられてゐるとか言ふが如き報道は何等根據がない、しかし余の隨行員が非公式に各方面と接觸情報の入手につとめてゐる事は事實である、支那では現在六分乃至九分利付の國內公債償還のために關稅收入の約二億元を吸收されてしまふ狀態で、若し低金利の借款によつてその負債を完濟する相談が出來れば、それだけの金額を產業開發、國家發展にふり向けることが出來ればこんな結構なことはない（寫眞は孔祥熙氏）

臺銀發券制度 改正斷行要旨

【東京國通】大藏省では臺灣銀行發券制度改正を斷行することに方針を決定、特別議會に對する改正法律案の提出準備を急ぐことになつたが訂正の要旨は左の通り
一、日本銀行兌換券を準備となし得るやうにする
一、保證發行限度を大體五千萬圓程度に擴張する
一、現在臺銀の保有する金は產金買上値段と同樣な値段をもつて日銀に移管する

日滿鮮に對する認識を深めた
冀東視察團一行昨夜來京

日冀親善使節をかねて名古屋博覽會參觀旅行中であつた冀東政府名古屋博覽會參觀團一行中副團長建設廳々長陳福鋼氏以下二十六名は歸國の途次滿洲視察のため朝鮮經由十四日午後八時四十五分着はとで來京、新華旅社に投宿したが一行に代つて水利委員會編譯江人駿氏は驛頭で左の如く感想を語つた

四月十八日に名古屋博覽會參觀のためお國へ旅立つて丁度一ヶ月振りですが一行卅三名中團長民政廳々長張仁□氏以下七名はまだ日本の各縣市町を視察のため殘られたので我等二十六名は朝鮮經由で滿洲も視てかへることになつたのです、名古屋博覽會には冀東政府から多數出品し、二十五日は冀東デーまで設けられ非常な盛會でした、短時日ではありましたが東京、大阪、京都の各都市を馳け足で視せて頂きまして、本當の日本精神といふ處まではゆかないが交通機關、衞生施設、教育他文化施設、建築物その施設等凡て見るもの聞くものが驚嘆の外ありませんでした、一行は冀東政府から選ばれた科長級以上の有秀な官吏や地方の名士揃ひですが歸國の後は皆が見學した御國の土產話をして國民全般にこれを傳へ大いに日本國、滿洲國とますく固く手を取つてもらい、御承知通り我が冀東政府は生れて一年半にしかならぬ赤ん坊ですから皆樣のお手にすがつて健全な一人前に育て上げて頂きたいことを深く感銘しました、朝鮮でも南總督ともお會し非常に歡待され一同感激に打たれました、特に南閣下から「大いに頑張つてやれ」との有難いお言葉を頂きましたがこのお言葉に逆かぬやう努力したいと思つてゐます、最後に重ねてお願ひしますが今後とも大いに御援助賜らんことをお願ひします

なほ一行は十五日滿洲國政府その他關係箇所訪問市內見學の上午後（未定）の列車で南下の豫定である（寫眞は新京驛到着の一行）

稅警團一味の侮日行爲惡化
背後に國府の使嗾

【天津十四日發國通】青島附近における稅警團の侮日挑戰行爲は益々惡化の兆あり、嚴重監視の必要を生じてゐる、即ち既報十日夜城陽における鮮人部落襲擊事件に引續き十二日午後一時又も同城陽區住半島人白金童方に八名の稅警團襲擊、家人三名に暴行の上四元を强奪した、更に遡つて二日即墨において半島人拉致事件が發生せること判明した、即ち稅警團一味は同地朝鮮人高時周氏方に赴き家屋提供方を强要、權氏ならびに同居人金某兩人を離天稅警團本部に拉致するに至つたが、同人等は身の危險を察知し隙をみて逃走し南泉鎭に赴いたところ、追跡せる稅警團の爲威嚇射擊をうけ「お前達は排日鮮人の巨頭安重根と同樣に抗日運動をやれば釋放する」と毆打の上釋放した、稅警團の侮日、半島人迫害事件はこれをもつて三件に達してゐるが、山東省の複雜なる諸情勢より考究するに右の暴逆行爲は中央が稅警團を使嗾して侮日行爲をなさしめ、日本に激怒をかつて青島市長沈鴻烈氏の追ひ出し更に進んで韓復榘氏の山東勢力を粉碎し山東省を完全なる中央色に塗り代へんとする陰謀と見られる、而してこの工作が成功すれば山東の中央武裝化のもとに河北省宋哲元氏の對日接近を封じ、日本の所謂河北特殊運動を烏有に期せしめんとするためで、掠奪、暴行を嚴禁されてゐるだらうところの中央軍たる稅警團が敢えて抗日暴行を敢げしものと見られる

北支の不法行爲に 對策要望さる

【北平十四日發國通】近時北支各地において排日侮日的事件が頻發する狀況にあり、このまゝ放置するにおいて如何なる不法事件發生するやも保し難く、日本出先當局はこれに對して深甚なる注意を拂つてゐる、最近における例だけをとつても
一、天津白河を流れる死體に關し日本當局を誹謗するが如き風說をたて、甚しきは連日にわたり新聞に掲載しつゝある
二、十四日北平での日本人小學生傷害事件
三、十三日の太原における公安局員の滿鐵社員抑留事件
四、張家口における一般的對日感情惡化し自動車に投石した
等枚擧にいとまあらず、排日侮日的風潮は全く蔓延しつゝあり、根本的對策が各方面から要望されてゐる

太原公安局抑留の滿鐵社員等釋放さる

【北平十四日發國通】太原より某所入電によれば、十二日松下滿鐵太原駐在員および宮崎興中公司駐在員の兩氏は支那公安局に抑留され、十三日釋放されたが、北平滿鐵事務所には未だ入電なく詳細不明であるが、人力車夫の不法賃銀要求に端を發しその側に居合せた公安局員は双方とも取調べんとして連行し、そのまゝ抑留したものらしい

【北平十四日發國通】太原における邦人抑留事件に關し、十四日北平大使館入電によれば、松下、宮崎兩氏は四十數名の車夫に包圍暴行をうけこれを阻止せんとして飛出した小島滿鐵太原辨事處長もともに連行抑留され三氏いづれも傷害を受けてゐる模樣で、陸軍駐在員御厨少佐が嚴重交涉中であり、車夫暴行の詳電は未だ到着してゐない

日本人小學生 毆打さる

【北平十四日發國通】十四日午前九時頃登校途中の日本人小學生が、長安街電車交叉點附近で支那人小學生のため鐵棒樣のもので毆打され重傷を受けた事件が發生し居留民の間にショックを與へてゐる、被害者五年生帆足秀夫君は直ちに同仁病院にかつぎ込んだが全治三週間を要する、日本小學生に對する支那小學生の侮辱行爲はしばしば繰返されてゐたが、今回の如き傷害事件は最初のことで、兩國官憲は加害者を搜査中である

東京大相撲第八日目勝負（上段勝者）

濱錦（よりきり）磐城　若潮（うちかけ）佐渡ヶ島　[illegible]駒（下手捻り）八幡錦
綱原（つきだし）常陸山
神武山（よりきり）小松山
富士ケ嶽（よりきり）國光
安藝海（つきだし）清美川
加古川（こてなげ）鹿島洋
龍王山（より倒し）鏡巖
千葉昇（上手なげ）小戸ヶ岩
小島川（おしきり）白鷲
陸奥錦（おしきり）天城山
富の山（つき倒し）北海
松浦潟（つりだし）綾錦
神威山（突はなし）松前山
中入後
源氏山（つりだし）駒の里
番神山（送りだし）金華山
筑波嶺（打ちやり）大浪
青葉山（もたれ込）星甲
太刀若（上手なげ）三熊山
羽黒山（上手なげ）楯甲
巴潟（おしだし）綾若
大潮（おしだし）新海
名寄岩（打ちやり）高登
出羽花（おしだし）桂川
綾昇（下手なげ）前田山
磐石（つきだし）金湊
防長山（つき倒し）士州山
出羽湊（ひき落し）射水川
綾川（おしだし）大八州
和歌島（よりきり）海光山
大邱山（不戰勝）鯱の里
笠置山（より倒し）旭川
双葉山（より倒し）玉の海
鏡岩（叩きこみ）五つ島
清水川（より倒し）兩國
玉錦（よりきり）九州山

九日目取組

佐渡島 千葉昇 小戸岩 小松山
磐城 石狩嶽 國光 陸奥錦
常陸山 富士嶽 龍王山 天城山
神武山 若潮 綾錦 富の山
白鷲 加古川 錦華山 安藝海
八幡錦 [illegible] 源氏山 松前山
神威山 北海 松浦潟 鹿島洋
中入後
小島川 駒の里 射水川 綾川
番神山 筑波嶺 出羽湊 海光山
三瀦山 綾若 和歌島 士州山
防長山 青葉山 大潮 五つ島
大八州 太刀若 玉の海 九州山
羽黒山 綾昇 桂川 旭川
名寄岩 大浪 笠置山 清水川
巴潟 出羽花 双葉山 磐石
金湊 高登 大邱山 鏡岩
新海 星甲 玉錦 兩國
前田山 楯甲

人事往來

▲辰村米吉氏（土木業）十四日來京國都ホテル
▲榊田圭藏氏（滿洲化學）同
▲高井恒則氏（電業奉天次長）同

偶語

支那の上海は東洋の魔都と云はれる程犯罪も多く又術外れの人道の裏道が非常に多い▼その中でも旅行者の好奇心をそゝるものにいふのがある▼つまり或る程度の料金を拂つて私娼の帳中の景を表の節穴から覗いて樂しむのである▼工部局の管轄にある共同租界內にもたしか數ヶ所あるやうに記憶してゐるが▼在滬當時外國人からその話を聞かされる每に同文同色のわれくとしては實に何とも云ひやうのない恥しさを感じたものである▼ところが新京へ來てみると上海程ではないがそれに類似のことをやつてゐるのに驚いた▼附屬地內の支那式風呂屋の風紀問題はよく話題に上るので其の筋でも嚴重取締つてゐる筈であるが▼最近滿支旅行の途次來京した某氏の話によると▼附屬地內の某支那風呂ではボーイに幾ばくかのチップを握らすと▼巧妙に設けてある浴室の間仕切りの小穴から隣室を覗かせるのであるが▼男女は內部のものでなく外部と連絡があり連れ込むらしいといふのである▼覗く者も覗く者であるが覗かせる者も覗かせる者である▼この問題は單に風紀紊亂といふ小さなことではなく考へやうによつては及ぼす影響は實に大きいやうに思はれる

國都建設記念切手、繪葉書及日附印圖案懸賞募集

記念切手

一、種類 貳分及壹角切手並に四分及貳角切手を各々同一圖案の各一種類とし、都合二種類の圖案とす
二、圖案
（イ）內容 國都建設の偉容及國民慶祝の狀を表現せるものにして、高尙平易なるもの
（ロ）彩色 圖案一種類につき一色とす
（ハ）寸法 圖案は縱九〇粍、橫七四粍の輪廓內に描くこと
（ニ）用紙 畫學紙を用ふ
（注意）原稿畫學紙は縱一三五粍、橫一一九粍の台紙に貼附し、台紙の裏面に圖案作成者の住所氏名を記すこと
（ホ）其他要件 圖案中央上部に蘭花御紋章を附し、「國都建設記念」及「滿洲帝國郵政」の文字並に「何分」及「FEN」等切手の料額を表示すべき文字を適當箇所に配すること
三、賞金
一等 一〇〇圓（二名）
選外佳作 二〇圓（三名） 但し、圖案一種類每に一名とす

記念繪葉書

一、種類 一種類とす
二、圖案 內容は國都建設を中心とする國民慶祝を表現せるものにして健實、雄大の氣を盛りたるもの彩色は自由、寸法官製ハガキ大
三、賞金
一等 一〇〇圓（一名）
二等 五〇圓（一名）
選外佳作 二〇圓（三名） 其他は記念切手の場合と同じ
（注意）原稿の封皮には「記念繪葉書圖案」と朱書のこと

記念通信日附印

一、圖案 內容は國都建設の偉容、歡喜を表はし、平明にして雅致に富めるもの 圖案の寸法は直徑三、五糎とす 圖案中に「國都建設記念」、「新京」の如く局名を表はす文字及び「康德四年六月十五日」等日附を示す文字を按配すること
三、賞金
一等 五〇圓（一名）
二等 三〇圓（二名）
選外佳作 一〇圓（三名） 其他は記念切手の場合と同じ
（注意）原稿封皮には「記念日附印圖案」と朱書のこと

〇〇締切 康德四年六月十五日
〇〇宛先 交通部郵務司業務科
（注意）圖案原稿は密封の上、封皮に「記念切手圖案」と朱書のこと
〇〇發表 當選者の氏名は康德四年六月下旬政府公報、日本國官報發表す
〇〇著作權 式典準備委員會に屬し、原稿は一切返戾せず

國都建設記念ポスター懸賞募集

國都建設第一期計畫の完成は滿洲國國勢の基礎鞏固且その躍進的進展を物語るものとして全國民擧げて慶祝すべきものであり、右趣旨に基く國都建設記念ポスターを左記要領により募集す
型、用紙 四六全紙半截（縱二尺六寸橫一尺八寸）の畫學紙とす
色 五色以內とし、圖案中に國都建設を記念する文字を適當に配すること
締切 康德四年六月二十日
宛先 新京國務院總務廳情報處
發表 康德四年六月末政府公報及日本國官報を以て發表す
一等 二〇〇圓（一名）
二等 一〇〇圓（二名）
選外佳作 五〇圓（三名）
當選原稿の版權は政府の所有とす 原稿は一切返戾せず

滿洲帝國政府情報處

五月十五日
新京神社春季大祭
十錢ダンス會
午後三時より八時まで
近日中に、ジャズ、シンガー界の女王天野喜久代孃が當ホールの專屬歌手として來場いたします、御期待下さいませ
モンテカルロ

社說 企畫廳の新設 ─國策統合の前進─

一

國策統合機關として、廣田前内閣案の總務廳に代るところの企畫廳が愈よ生れ出る事となつた。その官制に定められたところを見れば、内閣總理大臣の命により重要政策及びその統合調査に關し案を起草し理由をそへて上申する、各省大臣より閣議に提出する重要政策案を審査し意見をそへて内閣に上申する、重要政策及びその統合要請に關し調査する、重要政策に關する豫算の統制に關し意見をそへて内閣に上申するといふのであつて、從來の内閣調査局の機構を擴充することに重點を置いたものであることが知られる。

二

國策の綜合的調査及び調整といふことは、これまでも調査局本來の仕事として遂行に努められて來たところであるが、新制に更にこの本來の精神を強化して行くためのものであらう。重要國策の決定に當つて從來のやうに各省大臣がいきなり閣議決定を求めるといふ事は今後は嚴重に排されると考へられる。また前内閣當時に見られたやうに、内閣首腦部案、各省案、調査局案等がばら〲に併立する弊害は除かれ、重要國策は必らず企畫廳の審議を經、こゝで具體的な輪廓が出來た上で閣議に持ち込まれるやうになり、國策一元化が實現し得るであらうことはそれだけの期待を持ち得らるゝところである。從つて、形式上の規模の大小よりも、運用上に於いて強力な性質を具備することが重要な要件となる。また調査の實際に當るメンバーは必ずしも多人數を要せず、少數のブレーンをもつて足るであらう。

三

國策統合の必要で說かれることはすでに久しいものがある。いま漸く從前の内閣調査局を解消して、それに代つてより有力な企畫廳が生れるに至つたのである。この際、滿洲國との緊密な關係に考慮が拂はれて、滿洲側からもこの〃機構〃への參加が行はれやうとしてゐることは殊にわれらとして欣んでよいであらう。滿洲國に於ける經濟建設の新しい計畫は既に實行の端緒に着いてゐるのであるが、そこには日本との間に密接な聯繫を保つて行かねばならぬ種々の問題があるのである。これらの問題を圓滑に解決して行くためには、この新しく生れた機關に多くを囑せねばならぬ滿洲國に於いては早くも行政機構の上に一大改革が行はれ周到な企畫の樹立、そしてその效率ある實行のための用意が整へられた。日本の企畫廳でけ選舉法改正の問題等とともに日滿支經濟關係の問題から着手するといふ、その成果をわれらは注目しやう。

四月中主要三都市 卸賣物價指數 ＝中銀調査＝

從來中銀調査の卸賣物價指數は新京一都市に限られてゐたが、昨年四月その作成方法につき根本的改訂を施すとゝもに、さらに物價動向の把握に遺憾なきを期するため調査地域を奉天、哈爾濱の二主要都市にも擴張、齊しく大同二年基準指數の調査に着手このほど完成をみるに至つた、右調査によつてみれば昨年末以來一途騰勢を持續し來つた滿洲主要三都市新京、奉天、哈爾濱の卸賣物價指數はさらに前月末昂騰歩調に移つたが、本月に入るもあげ足急で特産、金物に暴騰を見その他商品も追隨高で、上旬には三都市いづれも新高値を示現、月央ば後は特産の人氣崩れ金物の思惑高の訂正に騰げ材料は反落に轉じその他一般物價も歐洲財界の動搖、日本内地米國等の物價抑制策の報道に、海外安を映じてヂリ安商狀を辿り月末に至つて漸く落勢熄んで越月した

しかしながら月中平均總指數においては月初の猛騰を映じて前月に對し新京は四・四%奉天は五・八%、哈爾濱は三・一%といづれも昂騰を示しこれを前年同月に比すれば新京二四・三%、哈爾濱二二・八%、奉天二六・四%とそれぞれ奔騰を告げてゐる類別指數による諸商品の動講を見れば

四月中主要三都市卸賣物價類別指數(大同二年平均を一〇〇とす)

類別	指數	對前月比%	對前年同月比%
△新京			
特産	二一八・一	(十)二・三	(十)二六・五
雜穀	一二四・一	(十)二・六	(十)二八・五
食料及嗜好品	一一二・八	(十)〇・九	(十)二〇・五
紡織品	一〇六・〇	(十)二・七	(十)一八・七
金物	一六五・〇	(十)一七・一	(十)七八・四
建築材料	一一〇・六	(十)七・九	(十)一八・八
燈火品及燃料	九八・八	(十)〇・一	(十)五・二
雜品	一二一・五	(十)六・五	(十)二一・五
總平均	一二九・一	(十)四・四	(十)二四・三
△哈爾濱			
特産	一八四・七	(十)二・六	(十)三六・七
雜穀	一三五・五	(十)三・二	(十)三二・七
食料及嗜好品	九九・九	(一)二・三	(十)五・六
紡織品	一〇六・三	(十)一・六	(十)二〇・五
金物	一三九・一	(十)一六・八	(十)七三・九
建築材料	一〇三・一	(十)三・八	(十)一九・六
燈火品及燃料	九八・七	—	(一)一・三
雜品	一〇九・二	(十)一・五	(十)一四・二
總平均	一一七・九	(十)三・一	(十)二二・八
△奉天			
特産	二〇〇・八	(十)三・九	(十)二〇・七
雜穀	一四五・七	(十)六・〇	(十)三四・九
食料及嗜好品	一一四・六	(一)〇・二	(十)一一・二
紡織品	一〇四・八	(十)一・五	(十)一九・一
金物	一八二・八	(十)二二・〇	(十)九八・九
建築材料	一一七・八	(十)八・六	(十)二六・〇
燈火品及燃料	一〇三・七	(一)〇・八	(十)六・九
雜品	一二三・〇	(十)五・九	(十)一八・二
總平均	一三一・二	(十)五・八	(十)二六・四

となり前月比においては燈火品および燃料はいづれもほゞ保合、食料および嗜好品が麥酒鷄卵、砂糖の安値で、麥粉の微騰も響かず、三都市とも微落せるを除き他の類別は一齊上昇、金物は引續き月初奔騰を示し、月央ば後は高物價抑制策の當面の問題にとりあげられ反落に轉じたが、新京一七・一%、奉天二二・〇%哈爾濱一六・八%といづれも昂騰、本月指數急昇の主柱を形成した、建築材料亦これに追隨し、奉天の八・六%を筆頭に新京七・九%、哈爾濱三、八%高、特産および雜穀は人氣ますます強く上旬には爆發高を演じたが、月央ば後は内地期米高、神戸粕高の强材料に支へられながらも歐洲向の頭打ちに反落顯著で前月比は微騰に止まつた、紡織品は實需不振に商内閑散で騰勢軟化し、三都市共微騰、雜品類は麻袋の運賃高、紙、ゴム靴の原料高、豚毛の需要旺盛で新京六・五%、奉天五・九%、哈爾濱一・五%といづれも昂騰してゐる

次に本月における新京を一〇〇とせる都市別指數の位置を見れば

	新京	奉天	哈爾濱
特産	一〇〇・〇	一〇七・七	九七・〇
雜穀	一〇〇・〇	一〇八・八	九五・一
食料及嗜好品	一〇〇・〇	八八・一	一〇二・一
紡織品	一〇〇・〇	九九・六	一〇三・三
金物	一〇〇・〇	九八・〇	一〇六・三
建築材料	一〇〇・〇	九六・九	一〇四・八
燈火品及燃料	一〇〇・〇	八七・〇	一〇四・八
雜品	一〇〇・〇	九六・〇	一〇六・三
總平均	一〇〇・〇	九六・九	一〇二・九

となり三都市の卸賣物價指數は總平均において、奉天は新京に比し三、一%安、哈爾濱が新京に比し二、九%高を示してゐる、特産、雜穀の哈爾濱安、奉天高を除けば他の類別商品は何れも奉天安、哈爾濱高となつてゐる

奉天において燈火品および燃料が石炭安に基く一三%安、食料および嗜好品の一一・九%安を主として、雜品の四%建築材料三・一%、金物二・〇%、紡織品〇・四%方安値であり、輸出品たる特産は七・七%、雜穀は八・八%方上廻つてゐる、さらに哈爾濱においては特産の三・〇%、雜穀の四・九%安を除けば他は金物、雜品のいづれも六・三%高、建築材料の四・八%、紡織品三・三%、食料および嗜好品二・一%と一般物價は上廻つてゐる

最後に新京卸賣物價指數につき觀點を變へたる各種類別指數を作成、前月および前年同月と對比すれば

四月中新京卸賣物價指數

	本月	對前月比%	對前年同月比%
(1)國内品	一一九・〇	(十)二・〇	(十)一七・二
輸出品	一七八・八	(十)三・九	(十)二五・九
輸入品	一一四・八	(十)六・二	(十)二七・三
(2)原料品	一二八・五	(十)六・四	(十)二九・九
粗原料	一六〇・二	(十)七・八	(十)四二・九
半加工品	一〇一・三	(十)四・五	(十)一五・六
消費財	一二四・九	(十)〇・七	(十)一四・五
直消農産物	一四九・六	(十)〇・二	(十)一四・一
工業製品	一一二・一	(十)一・二	(十)一四・七
設備財	一四三・二	(十)一四・二	(十)五三・八
(3)鑛及精錬業産品	一二一・七	(十)一三・五	(十)五六・七
工場工業品	一一〇・三	(十)一・九	(十)一五・四
農林畜産品	一五九・九	(十)三・二	(十)二五・〇
家内工業品	一〇八・〇	(十)三・六	(十)一三・四
(4)農民購入品	一一二・八	(十)一・六	(十)一一・〇
農民賣却品	一九二・四	(十)二・一	(十)三〇・五

と全類別共に一齊昂騰を示し(1)仕向地別においては輸入品が輸出品國内品、以上に上騰(2)生産過程別においては金物、建築材料高に設備材が對前月比一四・二%もはね、ついで大豆高に粗原料の七・八%高が目立つてゐる、(3)産業別にあつては(2)と同樣の原因で鑛および精錬業産品上騰著しく前月比一三、五%高が注目され農民の賣買商品別によれば農民賣却品二、一%高を示し購入品一・六%高をやゝ上廻つてゐる

軍需徵發法に 李軍政部次長談

軍需徵發法公布に際し李軍政部次長はつぎの如き談話を試み同法の發動範圍は主として戰時又は事變に限られ、平時においては濫りに發動せざることを明かにした

本法の重點は第二條で「軍は戰時又は事變に際し動員その他の出戰準備又は作戰行動の必要ある場合において徵發をなすことを得」と規定してあるが、右條文の趣旨は主として戰時又は事變の場合に限られ、平時において濫りに國民の物資を徵發することを示すものではない、この點國民の誤解を避けるため第五條に基き同法第三條第二號および第三號の徵發權を停止し、專ら軍政部大臣のみがこれを有することゝしたが、本日訓令ならびに訓示をもつて軍政部轄下の各機關にこれが施行の趣旨を示達した

文教審議會の構成及び審議 來週中に正式決定

【東京十四日發國通】國體の眞髓顯現ならびに國民精神作興を圖るため政府は新たに文教審議會を設置してこれが具體策を考究することゝなり、過般來林兼攝文相の手許において右審議會の構成および委員の顏觸れについて考究中であつたが、大體政府首腦部の意向は來週中に一切の手續を完了、閣議に附議し正式決定する方針である

企畫廳調査官 民間からも選任

【東京十四日發國通】企畫廳の總裁、次長勅任調査官は既報の如く十四日發令されるが同時に奏任調査官等は興銀、日銀等民間からも選任し左の通り任命される

なほ滿鐵社員中より調査官一名は一兩日中に任命されることになつてゐる

陸軍歩兵大佐 櫻井省三
海軍大佐 岡新
和田博雄
任企畫廳調査官 奧村喜和男
任企畫廳調査官兼情報委員會事務官 日本銀行員 土井太郎
興業銀行員 西崎正
任企畫廳調査官 法制局參事官 樋貝詮三
同 資源局事務官 森山鋭一
情報委員會事務官 植村甲午郎
企畫廳常任參與被仰付 滿溝 光碓

滿鐵特別貴賓車 昨日試運轉

滿鐵鐵道工場では特別貴賓車を製作中であつたが一輛竣工し冷煖裝置試驗のためあじあと同一編成で十二日大連、新京間を試運轉し豬子運輸局長芳賀監察を始め檢査員十三名が試乘して新京に到着十三日午後二時二十五分下りあじあ發車直後引返し大連に向ひ發車したが、同特別貴賓車はあじあの色より少し濃い色で窓は總硝子張りで山水名鳥を描いた金箔塗りの高價な壁畫二枚掛けられシーツ、床などあじあの一等展望車も足下に寄りつけぬあじあも顏負けといつた調子、試乘した芳賀千代太氏は語る

これ一輛で普通二等客車は三輛出來る位でざつと十五萬圓かゝつてゐる、冷煖裝置も非常によく利く樣である、貴賓車に相當した一、二等車も製りたいが却々金目のかゝることでそう簡單には行かず、とり敢へず高貴の方の御乘車の際は特別車の最後部にこれを連結してお召になることにしたい

國都建設記念 切手、ポスター懸賞募集

國務院情報處では國都建設記念切手、繪葉書およびポスター懸賞募集要項を十三日左の如く發表した

△記念切手

一、種類 二分及一角切手ならびに四分及二角切手を各々同一圖案の各一種類とし都合二種類の圖案とす

二、圖案
イ 内容 國都建設の偉容および國民慶祝の狀を表現せるものにして高尚平易なるもの
ロ 彩色 圖案一種類につき一色とす
ハ 寸法 圖案は縱九十ミリ横七十四ミリの輪廓内に描くこと

三、締切 康德四年六月十五日

四、宛先 交通部郵務司業務科 (注意)圖案原稿は密封

ニ 用紙 畫學紙を用ふ (注意)原稿畫學紙は縱一二五粍、横一一九粍の臺紙に貼附し、臺紙の裏面に圖案作製者の住所氏名を記すこと

ホ 其他要件 圖案中央上部に蘭花御紋章を附し「國都建設記念」および「滿洲國郵政」の文字ならびに「何分」および「FEN」等切手の料額を表示すべき文字を適當箇所に配すること

の上、封皮に「記念切手圖案」と朱書の事

五、發表 當選者の氏名は康德四年六月下旬政府公報、日本國官報に發表す

六、著作權 式典準備委員會に屬し、原稿は一切返戻せず

七、賞金 一等 一〇〇圓(二名) 選外佳作 二〇圓(三名) 但し圖案一種類毎に一名とす

△記念繪葉書

一、種類 一種類とす

二、圖案 内容は國都建設を中心とする國民慶祝を表現せるものにして堅實、雄大の氣を溢れるもの、彩色は自由、寸法官製ハガキ大

三、賞金 一等 一〇〇圓(一名) 二等 五〇圓(一名) 選外佳作 二〇圓(三名)

四、其の他は記念切手の場合と同じ (注意)原稿の封皮には「記念繪葉書圖案」と朱書のこと

△記念通信日附印

一、圖案 内容は國都建設の偉容、慶賀を表はし、平明にして雅致に富めるもの、圖案の寸法は徑三、五糎とす 圖案中に「國都建設記念」「新京」の如く局名を表はす、文字及「康德四年六月十五日」等日附を示す文字を按配すること

二、賞金 一等 五〇圓(一名) 二等 三〇圓(二名) 選外佳作 一〇圓(二名)

三、其の他は記念切手の場合と同じ (注意)原稿封皮には「記念日附印圖案」と朱書のこと

△國都建設記念ポスター懸賞募集

國都建設第一期計畫の完成は滿洲國國勢の基礎鞏固且つその躍進的進展を物語るものとして全國民擧げて慶祝すべきものであり、右趣旨に基く國都建設記念ポスターを左記要領により募集す

型、用紙 四六全紙竪截(縱二尺六寸、横一尺八寸)の畫學紙とす

彩色 五色以内とし圖案中に國都建設を記念する文字を適當に配すること

締切 康德四年六月廿日

發表 康德四年六月末政府公報、日本國官報

賞金 一等 二〇〇圓(一名) 二等 一〇〇圓(二名) 選外佳作 五〇圓(三名)

原稿は一切返戻せず、當選原稿の版權は政府の所有とす

乳幼兒愛護週間 打合せ會

本年度乳幼兒愛護週間は六月二日から一週間開催されるがこれが打合せ會議は十七日午後二時から滿鐵新京事務局會議室で開かれる

東京聯合防護團員二十日來京

滿洲防護團の慰問旁々視察のため渡滿中の東京聯合防護團員四十名は北滿各地を視察して二十日午後三時新京驛着京圖線列車で來京するが、新京聯合防護團では同日日滿軍人會館で歡迎座談會を催すべく準備中である

滿洲 白洋舍
責任ある保管 完全なる設備 優秀なる技術
新京永昌路四三 電(2)一四五九
洗濯 染色 洗張 ドライクリーニング

小野寺兵衛門氏十七日赴任

滿鐵本社地方部に榮轉した新京事務局庶務課人事主任小野寺兵衛門氏は家族同伴十七日午前十時發〃はと〃で出發赴任する

首都警察廳辭令(五月六日附)

寬城子警察署特務主任 巡官 室園久登 大經路警察署轉勤を命ず
大經路警察署特務主任 巡官 村川敏男 首都警察廳轉勤を命ず

三笠町電報局十五日限り廢止

電々會社では目下富士町三丁目に假移轉營業中の中央電報局三笠町分室を五月十五日限り廢止し六月一日から驛島町郵便所内に電報通話取扱所を開設する豫定である。因に從來前記分室を利用せられた方々は南廣場の大和分室又は中央電報局を利用せられたき由

新京神社大祭と滿鐵の執務時間

十五日は新京神社春季大祭に就き滿鐵新京事務局の執務時間は正午まで、但し現金扱ひは午前十時で締切るはず

印刷業組合

新京印刷業組合では十五日午後四時から記念公會堂にて役員會開催來る二十七、八日頃從業員慰安のため西公園にて擧行するはずの大運動會につき協議を行ふ

大連驛一日から新驛で開業

總工費三百萬圓、四年がゝりで建築を急いでゐた滿洲一のステーション、大連驛も漸く竣工したので來月一日から新驛に移轉開業するがなほ移轉後も營業料程及び列車運轉時刻は從來と變りない

西本願寺特別布教

日時、五月十五、十六兩日午後二時より 講師、本願寺特派布教使 高谷道俊師 一般歡迎

白鳥公使赴連

滯京中であつた白鳥敏夫公使は十四日午後二時十分發『あじあ』で赴連した

商況欄(五月十四日)後場

●上海標金 前引 二二二
●上海爲替
日本向 第一回 賣 一〇〇四、八七五 買 一〇〇五、一二五
倫敦向 第一回 賣 一志二片一八分 買 一六分五
紐育向 第一回 賣 二九弗一六分三 買 八分七

株式相場

▲大連株式(短期)

	寄	引
五品	一七、一〇	—
豆新	三二、五〇	—
東新	一三一、一〇	—
滿鐵新	六一、〇〇	—
同新	五〇、〇〇	—
日産新	八一、〇〇	—
鐘新	二四〇、〇〇	—

▲奉天株式(短期)

	寄	引
滿取	一三一、五〇	—
東新	一三一、八〇	—
日産新	八一、一〇	—
鐘新	一七、四〇	—
五品	[illegible]	—
豆新	三一、七〇	—
滿鐵新	六一、四〇	—
同新	[illegible]	—
電中	五〇、〇〇	—
滿毛	五六、〇〇	—
日魯	—	—

各地特産市況

●新京
●現物(一石値段)

	寄	引	出來高
大豆	—	—	—
高粱	—	—	—

●先物

		寄	引	出來高
大豆	五月限	六、七七	六、九九	一〇三車
	六月限	六、八八	—	六車
高粱	五月限	三、五二	—	一車
	六月限	[illegible]	—	—
	七月限	三、六五	—	四車

手形交換高(十四日) 圓幣 四〇四、三三三、五〇〇

けふの天氣 西の風晴一時曇り
日の出 前五時一四分
日の入 後七時五七分
月の出 前九時四五分
月の入 後 時 分
きのふ氣溫 最高 一七度八 最低 八度〇

明朗なる球場 優秀なる玉臺
本日開店
花園 撞球場
新京興安大路(花園町角)
女ゲーム取り入用 給四十圓

カフエーモンテカルロ
本日開店 十四日午後十時より
設計監督……東京銀座會館技術部 高橋嘉一郎氏
設計樣式……フレンチスタイル
サービス陣……東京よりサービスガール十數名渡滿
システム……御客樣御壹名に付き三十錢のサービス料
營業時間……平日午後三時より
豐樂路 ダンスホール階下 カフエーモンテカルロ

康徳四年度に於ける産業開發計畫（三）

奉天省の

△治安に關する産業政策に就いて

討匪肅正と相俟つて農民より饑餓を驅逐し、耕地乏しき山岳地帶若くは水災に惱まされ安んじて農を營み得ざる山村民の生活を豐かにして沼澤又は水害地帶の治水を講じ、匪影根絶せしめんとす

依つて本省は左の方法に依り實施せんとするものなり

1 柞蠶地帶對策に就いて

イ、柞蠶は省內山村に於ける重要産業にして本省としては鋭意斯産業奬勵を圖り左の奬勵方法に依らんとす

A、飼育者は組合を通じ資金の共同借入種繭の共同購入生産物の共同販賣をなさしむ

B、種繭は西豐國立柞蠶種繭場より購入斡旋を受けしむ

C、柞繭を糸繭としての利用方法を奬勵す

D、クロールピクリンの殺蛹法を奬勵す

E、春繭利用に依る乾繭奬勵

F、蠶場の整備をなす

ロ、洋砲の貸與に就いて　銃器回收に依つて蠶場においては害鳥（渡鳥）に依る被害は甚大なるものにしてこの儘放置せば柞蠶地帶は崩壞するの外なき現狀なれば特に省治安維持會に諮り洋砲の貸與方を要請せんとす

ハ、柞蠶飼育者の食糧の自給自足に就いて　柞蠶は糸價の相場の世界的變動甚だしくこれを專業とするときは農家經濟を破壞する恐れあるを以て極力食糧の自給自足をなす様營農を指導せんとす

2 鐵道並に國道警備、道路兩側の高桿作物栽培禁止緩和に就いて　この件に關しては農村振興上考慮を要するを以て省治安維持會において原則として緩和すべく左記の通り決定せり

一、鐵道兩側は從來通りとす

二、國道兩側は各一〇〇米

三、警備道路は制限せざるを原則とす（但しその內バス道路は國道に準ず）

なほ矮性高粱は

一、鐵道兩側各二〇〇米

二、國道兩側各五〇米と決定せり

3 一般山村地帶の指導對策について

イ、食糧の自給自足を原則として一般農作物の栽培に導くため適切なる指導をなす

ロ、二荒地の復興を圖る

ハ、木炭の製造を指導奬勵す

ニ、山貨（キクラゲ、茸、薬草類）の採取を奬勵す

ホ、山地帶（遼陽以南）に對する果樹栽培を奬勵す

ヘ、「イタチハギ」の栽培を奬勵す

ト、「ルーサン」の栽培を奬勵す

チ、新炭材の合理的採取を指導す

4 水害地ならびに沼澤地對策について　遼河渾河太子河等の流域は年々氾濫による水害勘なからざる爲匪化の根源をなすものならんと思料す、よつて左の方法により水害防除の完璧を期せんとす

イ、水害防除施設は小面積の規模の場合は縣指導の下に受益者の勞力提供に依り實施す

ロ、多額の資金を要するものに關しては地主の組合を組織し、起債および勞力提供に依り實施す

ハ、治水ならびに土地改良上最も有效なる經濟的貯水池の建設を奬勵す

ニ、事業資金の調査に付ては低利長期資金の融通斡旋をなす

5 春耕援助に就いて　集家警備、道路工作その他天災地變に依る疲弊地農民に對しては農具役畜等可及的現物貸付をなす方法を講ぜしむ

農民經濟の改善に就いて

在來の農村經濟機構を合理的に改善して既述の如く農村を協同組織化せんとするもこれと密接なる關係にある營農の合理化、小作慣行の改善を實施せんとす

營農の合理化に就いて　産業開發五ケ年計畫と併行して左の方法に依り農家自給經濟の擴充および農家所得の増大を圖らんとす

イ、農業經營組織の改善

A、自給經濟の確立　稍もすれば破綻を來さんとする自給經濟部門は飽までこれを堅持して强固ならしめその確立を期せしむ

B、多角形農法の設立　數部販賣作物を加味せる有畜主穀の多角形農業に誘導せんとす

C、餘剩勞力の消化　農閑無爲の勞力を地方事情に基き確實なる副業を取入れて婦女子まで總動員して餘剩勞力を消化せしめて農家經濟の一助たらしむ

ロ、農業生産の指導

A、農産物の指導、品種改良、優良品種の普及、耕耘法の改善、肥料の増産優良農具の普及土地改良等により品質向上および増産を圖る

B、畜産奬勵の生産指導　家畜の改良、優良種畜の普及、家畜の防疫および牧野の改良等により畜産物の増産を圖ると共に品種の改良を圖る

C、林産物の生産指導　用材および燃料の供給、荒廢山野の復舊を期せんがため部落苗圃を設置せしめて緑化の實を擧げしむ

半島罹災民に 御內帑金御下賜

【京城支局】過般の暴風雨罹災民救恤のため天皇皇后兩陛下より御內帑金御下賜の御沙汰を拜し南總督は八日左の如く謹話した

去月十日より十四日に亘り黄海、平南及咸南の三道を除く各道に暴風雨襲來し相當被害を蒙りましたが就中全南及慶南の兩道管內に於ては海陸共に激甚なる慘害を惹起したのでありましてその被害は死亡者及行方不明者二百十九名負傷者六十八名家屋の流失倒潰及床上浸れるもの八千九百五十八戸船舶の流失沈沒行方不明及破損せるもの三千八百三十八隻に達する狀況でありましたが此の慘狀天聽に達しまするや畏くも天皇、皇后兩陛下におかせられましては痛く之等罹災民の窮狀を御軫念あらせられ御救恤の思召を以つて此の度多額の御內帑金御下賜の御沙汰を拜しました聖恩の鴻大なる洵に恐懼感激に堪えない次第であります、茲に謹み、官民一致善を盡して一日も速かに災害の復舊を圖り宸襟を安じ奉らんことを期する次第であります

依蘭の春を血に塗る 山田中尉の最後 壯絶・日系軍官の花

【哈爾濱國通】去る五月二日依蘭縣横道河子附近の戰鬪で盡忠の華と散つた勃利騎兵團副官山田俊雄中尉（山口縣出身）の壯烈なゝ最期は北滿剿匪前線にあつて常に滿軍と寢食を共にする日系軍官の精華として讃へられ、國軍の士氣を鼓舞してゐるが、同中尉が壯絶なる最期をとげた當時の戰鬪狀況は左の如く判明した

五月二日午後三時頃勃利騎兵團は依蘭縣譚家店附近において日軍が東來好匪約三百五十を攻撃激戰中との情報を得て直ちに出動やがて夕刻部隊は葦子溝附近に到着し匪團の大部隊が横道河子附近に蟠居せるを知り拂曉の攻撃を期して夜半晩春の酷烈なる寒氣を衝いて谷地を進軍、部隊は幾多の濕地疎林を縫うて漸く敵前二〇〇米に接近、晦暗に乘じて匪團の食事中を急襲した敵は民家に據り機銃を構へて頑强に抵抗し攻撃は容易に進捗せず、銃聲は山谷に轟き戰鬪は激烈を極めるに至つた、この時山田中尉は戰況の膠着と敵匪の逸走を慮り敢然部下四十騎の精兵を率ゐて左側を迂廻し折柄の西南風を利用して附近に山積された雜草に放火せしめた、不意の燒打に匪團は狼狽、大混亂に陷つた時、すかさず山田中尉は軍刀をふりかざして敵中に斬込み文字通り獅子奮迅數名をなぎ斃し遂に匪團を潰走せしめたが、この時不幸敵彈は中尉の頭部に命中、戰勝萬歳の聲を聞きながら手厚い部下の看護に見守られ壯烈なる戰死を遂げたのである實に第四軍管區本年度最初の日系軍官の犠牲者であつた、因に山田中尉は幹部候補生出身本年廿五歳の前途有爲の青年將校としてその戰死は惜まれてゐる、遺骨は十二日故國へ向け名譽ある死の凱旋をした

日本人の眼に映じた滿洲

（其の二）　寒村生

▲四月花時鬼娘も踊るお面覆つてまゝ欲しい。

▲猫も杓子も浮き立つ五月心許ないもころも。註（年頃の娘つ子にはいもころの小憎つ子も目障りになる青芽時だ）

◙ お暇人には日本の花見にも飽き果てて何かしら相手欲しやの昨日今日の陽氣だ。何ぼ滿洲でも今頃なら風邪ひく心配もあるまいので、あつぱれ此の時とばかり、「乃公一度巡察せずんば滿洲の天地如何せん哉」の意氣込みすさまじく、天晴堂々と邊を拂つて、お乘り込みになる。成程「そよの雄風に香の櫛波添ふて夢見る一眠り」の間に榮々と渡れる東洋一を誇る滿洲のエントランス大連だ。

◙ こゝ大連には資本金八億、皇道日本精神の大陸的動血幹線だと誇る鐵路のみでも一萬粁無比の國策會社だと大風呂敷く（おつとよい意味での）松岡洋右先生が蟠居して、直系傍系五十萬の從業員にメインカするの處。あつちにばつたり、こつちに突き當りの日本とは根本から育ちが異ふ。殖民地根性に洗練された氣分が味はへる。

◙ 滿洲視察の先生方此の先幾日北滿征覇の門出を御祝福とあつて、先づ初夜の秘宴に浩然の氣分を此の地に御養ひ遊ばす。（もつとも此の事が最大の目的の方々ではない）毛唐でもチャンでも日本紳士でも別け隔てなく、特に同胞相食む手練手管には苔の生へた滿洲姐御、阿片混入の和漢蘭仕込みのカクテルのもてなしに魂神既に昇天

◙ 翌くればきぬ〴〵の辛き別れを迎え酒に醉眼朦朧、浩然と大連驛に落ち合ひヤァ〳〵と聲大振つて肩たゝき合ひ乍ら新京行きの展望車にお乘り込み、沃野一望萬里翠緑滴る沿線ゝ幸福に滿ち切つた滿人共の炊煙に恐れ多くも仁德大帝の「高き屋に」の御聲慮を落越にも己が心になぞ乍ら、幾多精靈の鐵路にきこしる幽音も心知らで、山海の香肴むせ返る食堂車に大言壯語の一瞬の間に吾等の滿洲國皇帝の御座まします王道樂土の國都新京につく、さて之からが大變だ。（つゞく）

讀者の領分

投書歡迎　中稿不迎

夜の西公園

大連　小僧

私は初の新京見物に訪れた〇〇社の小僧青年です夜の西公園を散歩し池の側へ出たら二人の娘がべんちへ掛けて居た僕が何氣無く側を通りましたら兄さんお掛けなさいと呼掛けます。僕は此の公園は密淫婦が居ると直感しましたから返事もせず通り過ると次に來たのが二人の青年、此れを見た二人の娘は知て居るらしく〇〇さんと呼掛けて男同志の二人連れは少し物足り無いでしょう一諸に散歩しましょうと話してる様子は正しく女は淫婦ではなくて〇〇會社ホテルに務める女で男は只會社のみが耳に入り後の行動不明なるも、國都の中央公園をもつと上品な遊歩の場所に改められる事を望む次第です、入場料さえ支拂へば何にしようと勝手かも知れないが公衆の遊歩地で有る以上男女の密會所又淫婦の待合に又はふざけ場所には道德上又素行上に於て當局風紀上の取締りと子を持つ親は娘の夜遊びに注意し職業婦人を扱ふ監督者はある程度迄の注意が必要と存じます。新京は男拂底で女洪水かと感じます。新聞では女の拂底とは聞かされたが丸で反對だ。市民入場者の心得と當局の取締りを御注意申上ます。

運動 ラグビー 解説（九）

●ペナルティゴール＝ペナルティキックがコンヴァートした場合これをペナルティゴールと云ひ三點を獲得す、ペナルティキックは置蹴（プレイスキック）でも落蹴（ドロップキック）でもよい

●ヘルド＝球をはなさなかつた犯則即ち球上に横はつて球をはなさぬ時またはタックルをされた者が球を直に地上に置かなかつた時でレフリーは相手方にペナルティキックを與へる

ヘルドは相手方に不當の損害を與へるのみならず競技の進行を妨害するもので甚だ性のよくなく犯則で試合を綺麗によくオープンに導く爲あに嚴罰に處せらる

●フェヤーキャッチ＝相手方がキック、ノックオン、及び前投した場合に球を直接に捕球することでこの場合捕球者は必ず「マーク」と叫び踵で地に印をつけて、これを捕球せねばならず且つ完全な捕球を要する、主審はフェヤーキャッチが完全になされたと認めた時は笛を吹いてその捕球者にフリーキックを與へる

●フリーキック（自由蹴）＝フェヤーキャッチに對してのみ與へられるもので蹴者の好む方法で好む方向へ（但し必ず相手方の方へ蹴る）へ蹴り得ることは罰蹴と同じであるが左の點に於て重大な相違がある

（1）蹴者は必ず捕球者その人でなければならない

ペナルティキックは與へられた側の誰でも蹴り得るがフリーキックはフェヤーキャッチした人自身に限られてゐる、故に若し捕球者が捕球と同時に負傷した様な場合には蹴る事が出來なくなる

（2）相手方はチャーヂする事が出來る

ペナルティキックでは相手方はそのキックに對して積極的に如何なる妨害も出來ないがフリーキックに於ては

（イ）球が置蹴の爲めに地上に置かるゝか

（ロ）蹴者が球を蹴らんとして走り出すかすれば

それと同時にフリーキックの與へられた地點から飛び出してチャーヂする事が出來る故に蹴者はその地點より餘程後へ下つて蹴らなければならん

（3）ゴールキックを試みる時には蹴者自身が地上に置かれた球に事を觸れてはならない之は置蹴する場合で罰蹴に於ては地上に置かれた球の歪んだのを直す事も出來れば又自分で球を置く事すらそれが許されない。フリーキックでは於ても相手方のチャーヂかあるから餘り出來ないので、實際に結局はトライ後のゴールキックの樣に味方の一人が地上に寢て球を置く事になる萬一蹴者が地上の球に觸れた時はフリーキックは取止めスクラムになる

●フットアップ＝スクラムの場合球が完全にスクラムの中に入る以前に足を前へ出した者は罰せらるこれをフットアップと云ふ。球が完全にスクラムの中に入つたか否かは球が双方チームの最前列を組んで居る人（通常三人）の最初谷三本の足を過ぎた時を以て標準としてゐる、この犯則に對してはレフリーは相手方にペナルティキックを與へる

●カンニングボール＝スクラムに球を入れる時には必ず兩側の中央へ眞直に投げ入れなければならず如何に眞直に入れても片方へかた寄つたり中央へ入れても角度がいづれかへ曲つて居てはいけない、またたとへ中央へ眞直に入れても球に廻轉を與へたりして自然に曲る樣に投げる事も許されずこれをカンニングボールと呼びレフリーはこれに對して相手方にペナルティキックを與へる

これから多い 喀血の豫防と手當

結核療病の指針

喀血の事は、結核患者の喀血が多くなるといはれますが、この喀血ほど患者の精神に驚愕と不安の念を與へるものはありますまい。併し中にはその爲に絶望して、自暴自棄に陷るものさへあります。これを病理的に見れば、喀血は必ずしも

病勢の異常な惡化

を示すものではなく、却て結核の早期に起る喀血は、經過のよい場合が少くありません。

また直接喀血のために死ぬ人は、殆どないといつてよいのですから、喀血の場合には、狼狽することなく、冷靜に處置をしなくてはなりません。

豫防法としては、まづ第一に心身の安靜が必要であります。新陳代謝の異常な亢進が、屢々喀血の誘因となりますから、心身の安靜を顧して、新陳代謝の亢進を來すやうなことは嚴重に戒めねばなりません。（圖一）

喀血した場合の處置としては、まづ半仰臥位を取り、病患部に氷嚢を當てます。食事は軟かく、微溫的な粥を主とし、牛乳卵、牛乳、肉汁等を適宜に配合し、熱い物、刺戟性の物等を避けるやうにします。

なほこの場合榮養の不足と、絶對安靜時の胃腸衰弱を防ぐ意味で特殊微生物劑若素（わかもと）の服用が推奬されます。若素（わかもと）の中心作用は、細胞原形質賦活作用といつて、胃腸の組織細胞に活力を與へ、その疲弊衰弱を防いで、消化吸收力を旺んにする効果が著るしいのでありますが、

榮養の不足を補ふ

許りでなく、赤血球色素を増加し、喀血に伴つて起る貧血を恢復して、白血球を増加して結核菌の喰菌につとめる作用もあるので、直接病菌に作用して、病菌の勢力を挫く効果もあるわけです。

なほ近來若素（わかもと）の原價を利用して、これを模倣する藥が澤山出ましたが、元來この藥は近代藥學最大の發見といはれるヘーフェと、アスペルギルス、オリーゼ中の最も優秀な菌種を選擇綜合し、これを特許方法によつて製した特殊微生物劑で、單なるヘーフェ劑或ひはビール酵母劑等とは別物であります。ビール酵母劑等が唯一の特色として宣傳するビタミンB複合體の如きも若素（わかもと）は生物界第一といはれる含有量がありますが、その特色は飽までも前述の細胞原形質賦活作用であつて、他劑に見ることの出來ない獨特の作用であります。

大門高速度濾過機

工業用　醸造用　浴場用　陸海軍御用

千人入浴後の濁湯も如何なる汚水も瞬間に無菌水となる世界的發明　藥劑不用、費用僅少、水道と燃料の節約多大

代理店　契約　說明書呈

世界特許

東京市芝區公園大門際　大門製作所　電話代表（芝）(43)一七五番

食慾を誘起する 特殊微生物劑

よく喰べる病人は助かると云ひますが、殊に結核のやうに、體內の新陳代謝が亢進して、體成分が分解する病氣では、食慾が旺んでないと、これを

補給

することが出來ないので、衰弱が増進し、病後も不良になります。

併し注意すべきは、お腹が空くといふことゝ、食慾があるといふことは全く別であります。例へば妊婦の悪阻の場合などお腹はからつぽで、空腹を訴へるのに、食慾は全くないので、何を喰べても受付けず、その結果段々衰弱して、つひに生命の危險さへ招くのです。

食慾とはどんなものかといふ事を示す面白い實驗が、ビッデル・シュミット・パグロフ等世界的に有名な醫學者によつて行はれました。これは食道を切斷して、食物が胃に行かぬやうにした犬の

胃袋

にゴム管を通して胃液を試驗管に採取する裝置をします。この犬に大好物の牛肉を與へますと、唾液や胃液を旺んに分泌して、消化の準備をします。

この際分泌する唾液や胃液を食慾汁といひ、自分が想像したり見たりする食物の種類によつて違つて來ます。例へば乾燥した食物に對しては多量の唾液を、酸つぱい食物に對しては、アルカリ性の食慾汁を出すといふ具合です。

所がこの犬の前に、大嫌ひな物を持つて來ると、犬は怒り、即ち食慾汁の分泌が止まります。即ち食慾汁の分泌には、第一に空腹であること、第二に嗜好食物を思ひ浮べること、第三に快適な精神狀態にあることといふ樣な條件が必要であります。

併し假に右の樣な條件が揃つたとしても、肝臟の食慾汁を分泌する機能に障碍がある場合には、食慾汁を分泌せず、從つて健康な食慾は起らないのであります。

從來

食慾催進の方法として、苦味劑、その他の刺戟劑で、胃粘膜や唾腺を刺戟して食慾汁を分泌させる方法が行はれてゐましたが、これは一時的の機械的刺戟に過ぎませんから、あまり期待は出來ません。

最近は特殊微生物劑若素（わかもと）を服用して、もつと根本的に胃腸の組織細胞に活力を與へ、食慾汁の分泌機能を內部から盛めて、食慾を起させる方法が行はれるやうになりました。

即ち若素（わかもと）が含有する十數種の活性酵素、ホルモン、ビタミン、其他の貴重な成分の綜合能力による、獨特の細胞原形質賦活作用で消化腺や粘膜を組織する細胞の障碍が除かれ健全な機能を恢復して、旺盛な食慾を誘起し榮養を充實させるのであります。

この若素（わかもと）は東京芝公園大門、わかもと本舖榮養と育兒の會（振替東京一七〇〇〇番）から三百錠入、千錠入、粉末九〇瓦入、一七〇瓦入等が一日分僅々五六錢（小兒には二三錢）の廉價で發賣されてゐます。滿洲國、中華民國の各地藥店でも取次ぎ販賣して居ります

療養實話 肺浸潤が輕快

京都　村田彦造

私は數年前より鐵道省關係の實店に勤務致してをりますが、平素は別に病身といふ程の體質ではなく、冬季に輕微な風邪にかゝる程度のものでした。處が昨年五月頃より朝夕微熱が出る樣になり何となく倦怠を催し、加ふるに時折下痢してをりましたが、六月末は京都特有の急激な暑氣が襲來しそれと共に倦怠の度も加はり依然微熱が續きますので、附近の一木博士の診察を受け、レントゲンその他細密な診察の結果「右肺上部浸潤」の診斷で二ケ月間の絶對安靜を要すとの事で早速缺勤屆提出し、右博士の言葉に從つて靜養を致しました。

どして靜養してをりました。或る日一友人から「疲勞わかもと」を奬められましたので一時は思案致しましたが兎も角も一應試服して見樣と思つて附近の吉岡藥局より三百錠入りを求め食前服用を續けてをりましたら、規則正しい便通がある樣になり、熱も三十六度六七分の平熱となり、日増しに倦怠も薄らぎ、身體に活氣を加へて來ました。九月二十一日一木博士に四度目の診察を受けましたら、經過至極良好だからボツボツ無理せぬ程度で勤務差支へなしとの診察に、十月一日より夜勤は見合せて日勤にて出務致してをります。

推背圖

春宵の一ときをトイッペイトで

酒場と喫茶

開店以來人員不足にてサービスが行屆きませんてしたが此の度東京より三人來店致しましたのでお話の御相手にも充分御滿足して戴ける事こ存じます是非一度御來店の程をお待ちして居ります

トイッペイト　豊楽路　電②2887

家庭

薫風に心浮く此の頃 病氣が惡化する
虚弱な人は普段の鍛練が必要

心の浮き立つこの頃、又一方春愁—何となく惱ましく、時としては憂鬱にさへなり勝ちなものです。即ち胃腸の弱い人は

胃腸が惡く なり、人によつては脚氣が起つたり、神經衰弱などにかゝります。睡眠にも異狀が起きて眠りが淺く、いくら眠つてもねむく、身體全體が、澀くだるいといふ狀態になり易うございます。これは神秘的な自然の循環にも由るものです。と申しますのは春は萬物が芽ぐみ、姙むときであつて人間でも內分秘腺の働き、一種の變化が起り、從つて色氣の

生理的現象 にも變化や變調が起ります。腦には血管が充血し易くのぼせ易く精神や神經の機能に變調を來し、兎角頭が重く、頭痛がして仕事が嫌になります。そして精神狀態も不安定になり自殺者犯罪者の數が殖えます。又胃腸の機能にも變化が起つてカタルや消化不良を來し、其他一般にカタルを惹き起し易いものです。それ故不斷身體のあまり

丈夫でない 人は特に注意して無理をしないやうにすることが大切で、暴飲暴食をつゝしむことは勿論、充分に睡眠をとつて頭腦を休めることが肝要ですが、氣候が良くなつて來ますから日頃虚弱な人達はなるべく戸外に出て運動し冷水摩擦もそろ〳〵始めた方がよく、日光浴を試みるのもよろしうございます。但しこれは普通の

日向ぼつこ ではなく裸體になつて行ふこと、これは始めから全身を曝すのでなく始めは足首だけ、次は膝迄、次に腰迄、そして終に全身といふ風に次第に日光にあてる部分を多くし、時間も亦十分位から十五分、廿分、卅分と段々長くしてゆきます。以上のほか、春は胃腸の障碍と神經症狀とが一緒に來ることがよくあつて

食物が胸に つかへたり或は胃部に輕く疼みが有つて便通がわるいといふやうな狀態になることが往々ありますから、これには臭素加里にアルカリ劑即ち重曹や過酸化マグネシヤ等を併用するのもいゝでせう。

料理獻立
芝蝦と鶏肉の湯葉巻き揚げ（燒龍鳳巻）

けふは芝蝦と鶏肉の湯葉巻を申上げませう。燒龍鳳巻といふお料理で龍とは蝦の鳳とは鶏の何れも美稱として用ひられる語だそうでございます。蒸すまでの手順は前もつてしておけますから、不時の來客などに宜しうございませう。

【材料】（五人前）
鶏肉（二度挽）五〇匁
芝蝦 七〇匁
葱 一本
鹽、胡椒
鶏卵 一ケ
湯葉 十枚
片栗粉、上新粉、ラード

鶏肉、ゑび、葱のみじん切を合せ味をつけ卵白、片栗粉茶匙一、ト新粉を合せ、熱溫をくゞらせた湯葉で巻き、卵黃水片栗粉の糊でつけ蒸してから油で揚げ適宜切ります。

△滿洲里會議（滿蒙）始まる
△近江八景堅田の浮御堂再建落慶法要（三日間）
△京都の葵祭（賀茂御祖神社大祭）
△安藝の嚴島神社で島巡式
△上野の山で彰義隊戰爭（慶應四年）
△北條時宗生る（建長三年）

相撲の起源
農業と密接な關係

相撲といふのは神の意思を占ふ方法として、發達してきたものです。我國ではじめての相撲は、野見宿禰と當麻蹴速との相撲と傳へられてゐますが、むしろ建御雷神と建御名方神の方を起源とすべきだと思はれます。

古事記 には、この兩神が手の握りくらをして勝負したとあります。野見宿禰のときは足をあげて蹴り合ひをしたので、これから考へるとわが國の相撲は手の力くらべから足に進み、更に全身の爭ひとなり、その後土俵を設けて、地域の制限をしたりして發達したものでせう。建御雷神と建御名方神の相撲は、出雲族と天孫族と兩族代表者の爭ひで、勝つたものには神の思召があるといふ斷から出發してゐます。そのため後世まで役相撲には占手とり小名が殘つてをりました。神社の祭禮などの子供相撲は

やはり 神から授してゐるのです。古くは相撲を東西二組に分け東を田方、西を畑方とし西が勝てば麥が豊年、東が勝てば稲が豐作だと信仰したものですがそのうち信仰が忘れられ、相撲だけが殘りましたから一て農業の占と關聯して發達したもので、一月と五月をその季節とするのも、これから起つたものだと思はれます。

また來年まで ▽▽ 五月人形の藏い方

年に一度の行事とは申しながら連日立ち續けの桃太郎も清正公も定めしお疲れのことゝ思ひます。そこで、愈よお節句も終り、また來年でおしまいになる時は充分その勞をねぎらつてから叮嚀にしまつて頂きたいと思ひます。そこで、一番肝腎なことは、カラリとよく晴れた日を選んでおしまいになることです。何しろ滿一ケ年の長い間箱の中に納まるのですから、濕氣などを受けたまゝしまはれることは禁物です。次にしまふ時の注意としては

△埃をよく拂ふこと これには羽根ばたきでよく拂つたうへ、バラ毛の筆でお人形の顔面の凸凹部をよく拂つて頂けば申し分ありません

△顔や肌に指をふれぬこと うつかり肌の部分を持つと指先の脂肪が殘つて汚點となりますから、よく注意しなければなりません。

△綿は用ひないこと 大切にしようとする餘り、顔を綿で包んだりする方がありますが、あれは却つてお人形にとつては迷惑です。なぜなら、綿の粉末がお人形の髪の毛に附着して困ることがよくありますから、たゞ柔い紙だけで包んで頂きたいと思ひます。

△金色の部分へ新聞紙の觸れぬやうにすること 詰め合せの材料として新聞紙を用ひる事は、その香りが幾分除虫にもなつて結構なのですが、金具とか金箔の個所に直接新聞紙があたると長い間には變色する虞れがありますから、なるべく觸れぬやうにお願ひします。

△鳥毛製の物及び毛氈は他の品と別々にしまふこと 矢羽根のやうに鳥毛で作つたもの及び毛氈類は特に虫のつき易いものですから、他の品と別の箱にしまふのが安全です。

このやうにして樟腦かナフタリンを少しづゝ入れて濕氣のない場所にもしまつて置きましたら、先づもつて安全でせう。手入れさへ良ければお人形は古くなるほど時代がついて益す値打を增すものです。尙おしまいになる時それ〴〵の箱に「何年誰のために誰から贈られた」といふことを記して置かれたら、思ひ出の記念ともなれば、長い將來に贈り主の好意に對してもよき感謝のしるしになると思ひます。

連載漫畫【57】漫畫大明神 田河水泡

けふの番組
（M・T・D・Y 新京放送局 十五日（土曜日））

※朝※
六、三〇 ラヂオ體操・入港船のお知らせ（大連）
六、五〇 中等滿洲語講座（大連）講師 秩父固太郎
七、一五 朝の音樂（大連）
七、四五 建國體操
八、〇〇 氣象通報（大連）
九、三〇 經濟市況（東京）
一〇、〇〇 家庭講座（奉天）血液の鑑別に就て 二階堂一種
一〇、二〇 料理獻立（哈爾濱）
一〇、三〇 家庭メモ
一〇、四〇 經濟市況（大連）
一一、三五 經濟市況（大連）
一一、四〇 經濟市況（東京）
一一、五九 時報（東京）

※晝※
〇、〇五 晝の演藝（レコード）
〇、四〇 ニュース（東京・新京）
一、〇〇 經濟市況（大連）
一、一〇〜六、〇〇 野球試合實況（東京）—明治神宮外苑野球場より中繼—東京大學野球聯盟リーグ戰●雨天順延 慶應對帝大 早稻田對立教 野球實況終了に引續き夏場所大相撲實況「九日目」（東京）—兩國々技館より中繼—
◉備考 野球休止の場合は後三、三〇より放送
◉左の時刻には實況を中斷す
三、〇〇 經濟市況（大連）
三、四〇 經濟市況（東京）
四、〇〇 ニュース（東京・新京）
四、三〇 經濟市況（大連）
五、二〇 ニュース（鮮語）

※夜※
六、〇〇 子供の時間 兒童劇 流れた星 新京順天小學校兒童
構成演出 學藝部
配役 母 中谷美樹子 子供 大山榮子 神 津田元子 召使 高橋和子 鳩 杉本滿子 旅の子 伏見輝子 他村の子供大ぜい 解說 岡本優子
六、二〇 コドモの新聞（大連）
六、二五 講演 青年學校の意義 羽田文次郎
七、〇〇 ニュース（東京）ニュース・告知事項・番組豫告（新京）
七、三〇 講演（東京）
八、〇〇 箏曲（東京）松竹梅 箏 今井慶松 同 山勢松韻 同 諏訪幸千 三絃 中能島欣一
八、二〇 講談（東京）—東京會館より中繼— 桃山の歌合せ 大島伯鶴
八、四〇 管絃樂（哈爾濱）—鐵路俱樂部より中繼— 哈爾濱交響管絃樂團 交響曲第六番「悲愴」ロ短調 チャイコフスキー作曲 指揮 シュワイコフスキー 第一樂章 アダヂオ アレグロ・コン・クラッイオ 第二樂章
九、〇〇 常磐津（東京）—東京會館より中繼— 松廼羽衣 淨瑠璃 常磐津松尾太夫 同 常磐津宮尾太夫 外 三味線 常磐津文字兵衛 上調子 常磐津八百八 外 鳴物 福原百之助社中
九、三〇 時報・ニュース（東京）ニュース・告知事項・氣象通報・番組豫告（新京）
一〇、〇〇 漫談と歌曲（大連）
一、漫談 結婚哲學 井口静波 神田時枝
二、歌謠曲 赤坂小梅 三味線 梅龍 ピアノ伴奏 二階堂健介
一、白頭山節 二、淺間の煙 三、熱河の夕日 四、スンガリー千里
一〇、三〇 北滿の時間（哈爾濱）

放送局當選の店 新京無線 電(2)三二二〇番

箏曲 松竹梅
〔後八時 東京〕今井慶松師

「たちわたる、霞をそらのしるべにて、のどけきひかりあらたまの、春立つけさは足曳の、山路をわけて大伴の、みつをにきなくうぐひす、南よりわらひそむ薰にひかれ離のうららか、はかぜにちるや花の色香も、なほはえある此里のなにはゝ梅の名どころ、君が代はにごらでたえぬみかに水、すゑすみけらし國民も、げにゆたかなるよつのうみ、千歳かぎれる常磐木も、いま世のみなにひかれては、幾世かぎりもあらしふくおとも、枝も榮ゆる若みどり、おひたつ松に巣をくふ鶴の、久しき御世を祝ひまふ、秋はなほ、月の景色もおもしろや、梢々にさすかげの、ふしどにうつる夕まぐれ、そとも虫のこゑ〴〵に、かけていくよのあきになく、ねをふきおくるあらしにつれて、そよぐはまどのむらたけ」

大島伯鶴さんの 桃山の歌合せ
東京會館より中繼（八・二〇）

尾張國愛知郡中村の鄙村に呱々の聲をあげ遂に一代にして從一位關白太政大臣と迄榮達をした太閤秀吉は何一つとして我が意のまゝであつたが、只武骨一遍風流の道には殆ど無智であつた。或時參內の途次多くの公卿衆に取まかれ歌道の話を仕かけられ池水、奧山の二題を即吟で詠じて貰ひ度いと要求されて、しどろもどろ「池水に蛙の眼玉があぶない」「奧山に紅葉踏み分けなく螢」などゝ口吟んで嘲笑を買ひ、赤面をしてほうほうの態で歸邸、早速斯道の大家細川幽齋を召し、歌道の講義を聽取、熱心に精進したので間もなく其奧義を極め、遂には一かどの歌人として恥かしからざる歌詠みとなつたと云ふ。太閤榮華物語の內桃山の歌合せの一席。

海外ニュース
九噸の帆船で 世界一周

【ローマ國通】イタリーの有名な船乘りで科學者のヴインセンソ・ソレンチイノ氏は近く科學探險用に特に裝備された「エスペーロ」（希望）號といふ僅か九噸の帆船で世界一周航海の壯途に就くことゝなつた、本船は補助セーターを有しない純帆船で科學實驗室寫眞室および圖書室を有してゐる、ソレンチイノ氏はこの旅行により太洋學、天文學等の科學資料を蒐集、映畫を製作する筈で、來る六月十五日頃ローマを出發、地中海を通りジブラルタルより南大西洋を橫斷リオ・デ・ジャネイロに向ひパナマを經てホノルヽに立寄り太平洋諸島を訪問、日本に赴きカルカツタよりケープタウンを廻つて再びジブラルタルに戻りローマに歸還の豫定である

新高のバナナキヤラメル
坊ちゃん孃ちゃんのお友達 新高のバナナキヤラメル

新高の風船チウインガム
美味しくて虫齒の豫防になる新高の風船チウインガム

新高製菓大連工場

靴 鞄
各種 高級品……豊富
大長洋行
新京永樂町一丁目（ダイヤ街） 電(3)五五一三番

料亭 鯉川
瀟洒なお座敷と居心地の好い江戸ツ子藝妓の御もてなし どうぞ御贔負に
日本橋通三八（正金銀行横） 電③三八五〇

産科婦人科増設
和仁醫院
産婦人科 花柳病科 女醫 松井艶子
內科 小兒科 院長 肥後弘子
入院隨時
新京メイヤ街老松町一六 朝日通 花輪三九
電話 三—五七〇九番 三—二三二九番

店舗擴張營業
茶問屋 お茶の専門店 大石茶舗
只今宇治本場の香り高き新茶が日毎入荷致して居ります。お茶の御用命は是非専門の當店へ
●番茶●ほうじ茶 ●玄米茶●昆布茶 ●ハブ茶●煎茶 ●玉露 其の他數十種品揃ひ!
新京祝町 太子堂前

修理專門
發電機 電動機 變壓器 及び電氣機械に關する一切
技術本位 信用第一
親切 叮嚀 迅速

新京特別市興安大路五二六
森電機製作所支店
所主 森千三
電話(2)二七三番
本店 大阪市大正區大正通七丁目三 電話櫻川(64)三〇九五・四五七五
支店 滿洲國奉天芳野通り三 電話(2)六〇七四

廣告の御用は 電話3三三〇〇番へ

ズック製文化長持 赤玉フトン袋
旅行に 移轉に 保存に 婚禮に
廣巾で強い 赤玉フトン袋 三円以上
全國百貨店 フトン店 旅行具店

菓子の御仕入なら何んでも揃ふ弊店へ!
親切・迅速・廉價第一主義
奉天霞町三十三番地 製造御問屋 京城菓子株式會社奉天支店
電話(三)二七九四番 振替奉天八三八番
夏菓子の時季となりました 花あられ、油豆、鹽豌豆、其他ビール突出各種 アイスクリーム用最中發賣

春の御旅行用品は 赤木洋行で
三笠町三丁目 電3二二七三

關東軍司令部御用達
製靴店 峰 ハ ハ ハ 峯
新京東二條通り五一番地
電話(3)六四七四番

M.C.C.
御日常の御愛用にもお土産にも馨りの高ひ洋煙草
キルクロ 五十本入 十本入
（全滿各地の煙草店にあり）

構成社 蓬萊町一ノ五 電(3)六五八八

メガネは 岡田眼鏡 専門店へ
東二条通青陽ビル一階 電3-2483

宣詔展

東洋畫より

杉山武

西洋畫の招待日より四日目のこと、私は、露天や、街頭で投賣りされてゐる東洋畫が滿洲を代表する畫風でなければよいが、と不安がりながらそれでも或る期待を持つて、大經路小學校に行つて見た。

東洋畫は總計百三十五點の內滿人が八十九點で、相當の儼遙だつた相だが、西洋畫に比らべ流石に多く、遂に傳統的に文明人を以て自負する民族性をハッキリと裏書きしてゐた。然しながら私は、その作品を見て、期待はすつかり裏切られ、懸念してゐた不安の氣持通りに全く曇らさせられてしまつた。

それは松林桂月畫伯が所感として云はれた「一貫の藝術の意義に乏しく、古い傳統と素地があるにも拘らず、全然その基礎工作が閑却され—」云々通りに何んら打たれるものを見ず、迫まられるものを感ぜさせられず、巷の畫風通りに、大ニンニクと韮と脂ごた〳〵の豚肉を想はせる樣なひつこさと、ぎこちなさをのみ發見しただけだからである

その線と云ひ、調子と云ひ色彩と云ひ、その氣構へと云ひ、その總てに於て、もつと淸楚に、そして精緻な、否吾々が見せられた東洋畫がそうだつたが爲に我々の眼がこの畫風に合はないがためだとは私は斷じて云はさない。

但しこの畫風が彼等の好き好みであるのだと云ふのなら話は別問題だが——。

少くとも藝術が時代と共に何ものかを探求し、繪畫が常に美を追求するものとするならば、二三の批評家に依つて云はれてゐるが如き、その獨自性があつたとか、低徊去るに忍びずだとかに於ては、そも何を基本に於て斯かる暴言が云はれるかを疑ふものである。

只、この民族が、繪に就いて如何なる動きを持つてゐるか、民族性のひらめきがどうだと云ふ面白さに就て云々させるなら兎も角、少くとも今後育て〻行かねばならぬ吾人等の中から斯かる言を聽くに於ては早や松澤病院行であり面汚しでもある。

この東洋畫は、彼等が先祖代々敎へられて來たものの、そのま〻の模寫であつて、創造せんとする何んらの苦心もなく、かくあらんと傳へられたものを再びかくあらんと描いたに過ぎないものであつてそれは丁度音樂に於て未だに樂譜すらなく口傳を以て敎へ傳へられてゐるが如きものである。だから又、彼等が口吟さんでゐる俚謠、民謠に於けるが如きあくどさと、露骨さと低級さ〻同じものを見ることが出來たではないか。（これを又簡單に沒法子に生きるとかに於ては皮相なものであつて將しく悲壯な批判でもある。）

だから吾々は今後これを如何に導びくかを考ふれば足りるのであるが、この民族性の研究なくては全ての文化工作は砂上に樓閣であり、寧ろ逆結果を及すものではあるまいかと獨り杞憂に堪へないものである。

その前にものを表現せんとの意圖の下に、東洋畫に西洋畫の技法を注入したからつて一寸も差し障りは無い筈である。又どし〳〵取り容る可きであるが、この繪を通じては未だに、咀嚼しなければならないものをも咀嚼してゐないし、用ひる可きものも用ひてゐないがためにその骨董的面白さのみだつたのは如何にも藝術の意義に遠く淋しかつた。かくて松林畫伯の言葉の意義が理解出來るであろう。

藝術が模寫であるならば議論はない。然しながら滿洲國は吾人等日本人を一民族とする王道國家である以上、滿洲美術の將來性に就いて我々が待望するものは根强く且つその重大性に就ては曩に論じたが、この民族性の理解もそれに對する研究すらない者に依る批評家の言が用ひられる樣では百年の滿洲を思ひ、寒心させられざるを得ない現狀ではある。

建國僅か五年にして、而も未だ積極的文化工作の行はれてゐなかつた今日、早やその美術作品に獨自性があるとかその作品に對する云々の言は寧ろ無い筈であるし、又有ろう筈はないものであるが、その根本指導目標に就いて、一かどの識者の間にお分りにならない御方の多いのには泣きたくなる位である。

特に西洋畫は寫眞展見たいで、—東洋畫は頭で書き氣で描き低徊去るに忍びず—等々に於ては、氣候の故爲もあらうが、そんなことは、浪曲大會と管絃樂の演奏會にどちらが聽者が多いかと尋ねる樣な愚論で、問題として取り上げるべくもないが、いずれも浪曲も管絃樂も、東洋畫も、西洋畫も、既に吾々のものであり、一律に人間と切つても切れないものである以上吾々はこれ等を通じて滿洲を初め全亞細亞に、やがては世界に向け崇高無比なる我が皇道文化の普及に全努力をさゝげなければならないものである。

漫畫の低調
—滿洲の近頃の諸雜誌—

滿洲で出る諸雜誌でも近頃漫畫を大いに重用し出してゐるのが知られる。これは賢明な編輯の行き方であるに違ひない。

ところで見渡したところ、それらの漫畫の大部分が人間風俗の瞬間的な場面をとらへて低級な笑ひを誘ふに過ぎぬものであることにはさびしさを感ずるのである。

此處でも政治批判を內容に持つた繪が生れ出ていい餘地はある筈である。そのほか、低俗な笑ひを超えて、モラルや文化の問題にまで突き進んだ繪が描かれてよいと思ふのである。

考へてみれば、新しいゲオルゲ・グロッスが、或ひは柳瀨正夢が此處にも生れてよい筈ではないか。かうしたわれらの希望が、もう容れられてよい時期になつてゐると思ふ。（與田晉郎）

幻影（三）

森田茂

私は、思想や意識といふ奴が、たまらなく煩らはしくなることがあつた。その煩らはしさに耐へられなくなると、私は何時も私自身の騾を感じたのである。騾といふのは、絕えず冷酷な表情をたゝえて恰も狂人の如く不逞であつた獲物を追ふ野獸の如く狂暴であつた。

私は私の騾を呪つた。それは救はれ難い私の魔像であつたから。

私は私の騾を畏れた。それは動じ難い私への支配者であつたから。私にとつては、神に代つた絕對者であつたからだ。騾は神の威嚴で君臨し、私は僕の如く從順であつた。——身に抗し難い威壓を浴びて、私は彼の支配下に苦しむのである。或る時、私は私の騾を愛しもした。あの熾烈な愛し方で——。

炭坑町を去つて、私は鐵道を南に下つた。其處では嚴封されてゐた鑛脈が、新しい資本下に猛然と動き始め、盛んな生産をつづけてゐた。脈々と通つた黑い山脈の一端は、ダイナマイトを浴びて毎日崩れ落ちた。爆藥の炸裂は、隱なく自然の面貌を傷みつけ、文明は暴力を振つて驀進する。山から運ばれた鑛石は、廣範な機械の地盤の上で多量な銑鐵の生産を繰り返し、世界の市場に對する果敢な進出を挑むのである。そんなあわたゞしい風景に、曾て眺めた炭坑町のそれと著しく類似したものを感じながら、私は新しい職場を製鐵所の一隅に求めたのであつた。與へられた仕事といふのは、馴れるに相當の時日を要し以前に比して決して樂ではなかつた。だが全くの處、私は職場に忠實であつた。熔鑛爐から吐き出された灼熱の鐵の流れは、私達の怠慢を許さなかつたのだ。私達の仕事には絕えず危險が伴つてゐたから、一日の勞働は烈しい肉體の疲勞と共に神經の消耗を來したのである。

仕事が終ると、私は宿所で靜かに物を考へる日が多かつた。その考へは、何時も私といふ人間の探究に始り、別れた女への追慕に終るのが常であつた。追慕の情は果てしない巡環を繰り返して、日ましに募る一方であつたが、毎日のようにとゞく女からの便りに、私は殆んど返信の筆を執ることもなかつた。

私の宿所は、製鐵所と同じ區域に建てられた赤練瓦の平屋で、六疊足らずの一部屋に大抵は五六人の同僚が雜居してゐた。彼等は時々、現下の政治問題について論じ合つた。一人が支那の暴虐を痛擊すると一人は滿洲國の建設が窮極には東洋の平和を齎らすであらうと言つた。そして西歐に對する東洋の威力は、畢竟、資源の開拓に從事する我々の力であらねばならぬと結論—、しまいには、殘された私の賛意を强制するように、奇異な眼を一齊に注ぎかけるのであつた。

—君はどう考へるかね

—さあ、僕にはとんと分りかねますが、

—分らない？考へたことも無いのかね。

—そうです、興味のないことですから。

—馬鹿にしてゐるぢやないか、興味がないとは、一體何に興味があるんだね。

そう言つて彼等はどつと笑つた。笑つた後は又その問題を蒸しかへし、お互に君主國の偉大さを語り合つた。私だけがその議論には加はらず、同じ部屋の片隅で胸にお花の顏を書いた。此の新しい職場にも私の語り相手はゐなかつたのだ。處が間もなく、私はこの工場に一人の意外な男を知つたのである。

「近・詠」

請求書巡査どこ〳〵までも聽き
稿料の欲しい或日の櫃の底
辭表かく氣持ちの中の小商ひ
出奔生日本へかへる荷を纏め
退社際百四番へ時間訊く
飛込んで見れば湯底は多の水
グリルの娘共同チップへ疲れ切り
發展の爲に屋敷も毀される
麻雀の話科長の事務は閑
誤解のまんま涙の驛に立ち
溫情な視線もみへる刑事部屋
薄々と雰圍氣になれ舞妓ゐる
生活苦俺を裸にして足らず
鹽加減指一本の汁の味
出來心おんなじ道を行く女

松尾小女郎

さ悲しきわれの胸を打つなり
たくましき大樹に凭れ仰ぎみる涯なき空のこころよきかな
たくましき大樹の肌に手をよせてインキの汚みの悲しかりけり
櫻咲く故國を出でて早や三年異國の風にわれは朽ち行く

短歌雜詠

杉山伊太郎

靜けさや樹立の中に女ありあやなす春陽人を待つらし
なまめかし色とりどりの支那服の大樹をかこみ戯れて居り
雜木の梢を渡る春風の日毎なごみてのどかなりけり
あかねさす空を望みて影ながし悲しきまゝに口笛を吹く
外國の生活に疲れ今日もまた樫の林をさまよひにけり
事務室の窓にひろがる雜木の林ほのかに色づきて來ぬ
春雨にしつとり濡れて光りゐる大樹の幹のたくましきかな
春を待つ大樹の幹のたくましき

哀しき歌人の群

西田猪之輔氏宅でひらかれたある歡迎歌會で女類の氣焰饒舌をまことに聞かされた若い男達、氣の拔けたビールみたいな顏をして批判精神も蜂の頭も一緒に犬に食はして仕舞ひ—耳を澄せば、柔い囁き、あちらにこちらに「今夜はとても時間が早く經つやうな氣がするわ」、エトセテラ歸るとき一人の男が曰く「巷の論爭を忘れて來て僕はどこの歌會にも坐る資格のないことを、しみじみと考へたね、此の無資格に榮光あれ」アーメン！

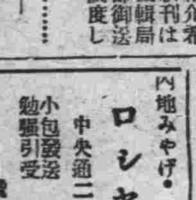

本欄紹介希望の新刊は本社編輯局宛一部御送附相成度し（係）

△滿蒙知識（五月號）靑木一男「日滿不可分關係の現狀」橋本健太郎「滿鐵の營業收支と利益金處分」山名義鶴「滿洲試驗移民の實績」上原轍三郎「滿洲農業移民の一形態」米內山庸夫「蒙古草原を行く」等を載せてゐる（東京市神田區三崎町二ノ一三四、滿蒙知識社十五錢）

內科 小兒科 堂脇醫院 吉野町一丁目十一番地 電(三)五五一一番 西公園前新築中

日日案內 廣告 一行一回金六十錢 三行一回金四十錢 五行一回金八十錢 十行一回金一圓八十錢

電話 買度し仲介謝絶 問合せは 電3六二六七番呼出 塚本

代書とタイプ 印書は迅速確實な領事館正門前 廣榮堂で 電（3）五一三六

カメラ 中古買入交換歡迎 東二條通 八興洋行 電話（3）二五四八番

ラヂオ 修理は迅速安價 四球二十圓より 縣原洋行電（3）四七五五

簡易宿泊所 城內東四馬路二八 公益旅社

民刑 訴訟書類の作成とタイプ印書は祝町ギンパレス前日滿堂で 電（3）三一六三

印刷 新京永樂町三丁目廿六 三友社 電3三四〇八番

サック 御用ハ專門店ニ限ル ナサザル事ッ（風化作用多） 富士町二ノ一五 性の百貨店

派遣と募集 永樂町東二條通り八島小學校前横入り 永樂派遣婦會 電（三）三七六〇番

三省堂製本所 帳簿專門 電話3三三三〇番 三笠町三ノ九

金融 新京入船町二丁目一三 昌榮公司 電（3）五五四九

鍼灸 あんま 新京永樂町三ノ一 一陽堂療院 電話3五八二九番

金融 入船町三丁目三 昭和洋行（東三條通詰） 電話（3）三七〇九番

トラックに依る運搬 日之出町九ノ二 大和運輸公司 電三ノ六九〇八番 引越及建築土木材料一般 農產物麻袋の準備有

新茶入荷 新京銀座吉野町二 みどり茶園 電（3）四七七〇

內地みやげ・電話即時配達 ロシヤ菓子 中央通二十一 小包發送 勉强引受 三泰公司 電（3）二七四七

人を雇はれるなら本會へ 自疆會本部 東三馬路交番橫下 電（2）一〇八六 失業路頭に迷うものは本會へ 男女をは問ず

整骨院 今辨慶 電（3）五六三六一番

金融 創業五年 新京三笠町一丁目赤玉カフエー西横入 新興社 電（3）四九〇二番

あんま 東一條橋詰 九州堂療院 電三一六五〇九

看板は玉江 電（3）二八二八 新京キネマ前

ほねつぎ 中央通り警察本署前 末松接骨院 電3二二〇三番

求人 求職の人は男女を問はず至急御出下さい。各方面に渡つて廣く人材を求めてゐます。紹介 動產、不動產、家屋、電話等各部照合と賣買を至急致します 大和通り南國カフエー前横入る 千昌紹介業

館內擴張に付 收入確實 女給數名入用 乞來談又通信 吉林市大馬路 水都 大衆食堂 電話三二二七番

質 勉强 信用第一 質流れ品大安賣 愛知屋 電(3)

名殘變更せず信用で申します 電話金融 新京入船町三ノ五 電（3）五七七三番 昭和金融株式會社

タイピスト生徒募集 菅沼タイプ綜合敎授 日本タイプ 入學隨時 新京城路（俗稱キネマ前） 菅沼タイプライター滿洲總販賣所 附屬日滿タイピスト學院 電（2）四四五二四四五三番

ハリ・灸專門 新京鍼灸治療院 松浦セイ子 永樂町一丁目四（寶山洋行前） 電話（3）六二七八番 無痕無痛灸 ホルモン灸

大募集 各一般女中及 臨時女中看護婦女給仕女店員 女事務員家庭敎師其他雇主及 求職者は至急申込れたし 女子專門 ダイヤ街梅ケ町一ノ二四（戶板ビル） 新都職業紹介所 電（3）六七〇九番

公認土地家屋 土地家屋電話賃貸仲介金融 不動產管理・土地建物仲介 東京一條通五四・光金社 萬成社 電（3）四八八四番

鍼 灸 あんま 中央通九番地 電話（3）五八六一 高橋治療所

○電話專門○ 即金御用立 一電話金融最も安全に 一電話賣買最も御便利に 新京百貨店二階二號室 公益社 電（3）二三〇七番

男女あんま 家傳タロ灸 淋病梅毒 三回治療後無効返金 外傷性諸病 快喜堂 吉野町三ノ三 電（3）五二六〇

公認 電話 即時金融 電話賃貸便利扱 取扱一切迅速 帖名其他多額貸 ○質貸は老舖なる當社へ!! 新京東一條通り四六 土地建物會社 電話用達部 電3四八二八

營業課目 賣買 金融 月賦 賃貸 △金融即時長期秘密 △確なアタマ金でお買入れができます 入船町一ノ九 電（3）六二六七 荻本電話店

うなぎ丼 川魚料理 會席一品料理 出前迅速 食道樂 喜加久 銀パレス前 電3六六〇三

新京 都ホテル 日本領事館正門前 電話（3）四八三七・六一六一番

質 第七博多屋 三笠町三丁目七 公會堂裏 電（3）五九三三

從前通り食料品雜貨菓子類の小賣を開始致しました 廉價配達迅速な當店へ御用命を御願ひ致します 白米と木炭 大勉强 グリコ會社 明治製菓 代理店 調辨所 電（3）三五九〇

マッサージ 富田和歌 電話（3）六七二七番

家傳 お灸 脚氣 淋病 婦人病 神經痛 △ロイマチス △胃腸病 △關節炎 △痔疾 中央通大阪商船横 ハリ灸專門 淸水鍼灸院 電話（3）六七二七番

大連汽船出帆
靑島上海行（午前十二時發）靑島丸 五月十三日 大連丸 五月十八日 奉天丸 五月十二日
天津行（塘沽止）天津丸 五月十二日後五時 長平丸 五月十五日後五時
龍口行（船客搭載）龍平丸 五月八日後一時
基隆高雄行 山東丸 六月七日 山西丸 五月十五日後五時
新潟敦賀伏木行 河南丸 六月廿八日後五時 河北丸 五月十四日後五時
滿鐵及國鐵各主要驛並にジャパン・ツーリスト・ビユーローにて船車通絡券發賣
大連汽船株式會社 新京事務所 電（3）一〇三八〇

大阪商船出帆
門司、神戶（大阪行）あめりか丸 五月十八日 吉林丸 五月十九日 志あとる丸 五月二十日 沃桑丸 五月廿一日 うらる丸 五月廿三日 はるびん丸 五月廿四日 熱河丸 五月廿五日 ばいかる丸 五月廿七日 うすりい丸 五月廿九日（午前十一時大連出帆）
三角・鹿兒島・沖繩行 貴州丸 五月十八日正午
●切符發賣所 滿鐵及國鐵主要各驛並各地ジャパン・ツーリスト・ビユーロー案內所
沿車通絡往復切符は汽車二割引、汽船一割引、通用期間二ヶ月
大連より乘船往復切符は復路運賃二割引、通用期間三ヶ月
●專屬荷扱所 國際運輸會社各地支店
大阪商船株式會社 大連支店 電2一一五一 奉天事務所 電3四〇八九 新京事務所 電3二二一六 哈爾濱事務所 電七一一〇

日本海汽船出帆
●敦賀直航 氣比丸（月三回）每・九ノ日出帆 雄基發前九時 淸津發後五時
●J・T・Bニテ內地指定所各 ●滿鐵南滿鐵主要驛並ニ

北日本汽船出帆
●さいべりや丸（月三回）每・一ノ日出帆
●滿洲丸（月三回）每・六ノ日出帆 雄基發前九時 淸津發後五時

大連より 九州行近道
千歲丸 十日、廿日、卅日 午前十一時發
淡路丸 五日、十五日、廿五日 午後四時發
長崎 鹿兒島 一等 二八圓 三二圓 二等 一四圓 一七圓 三等 一二圓 一五圓
近海郵船
滿鐵主要驛及びビユーローにて九州各驛行船車通絡切符を發賣致します

あんま 電3-2082 辨天堂 蓬萊町一丁目

お寫眞は永淸 電3五九五二 日本橋通四七

質 營業品 博多屋 祝町二丁目七ノ四 電（3）六三四番

料理 東明 吉野町 電（3）二一七

山料理 八千代館 吉野町 電（3）二〇六

御料理 永樂

御料理 新 藤之家 吉野町 電（3）二五〇七

新聞の御用命は 電話（3）三三〇〇番

眼科 中山醫院 新京錦町二丁目七（早川齒科醫院隣） 院長中山斐 電話呼出三一三二九六

果物はコドノ 新京キネマ前 電（3）二一九七五番

堅牢第一 カバンは大一 修理は御氣輕に 祝町二丁目 電（3）五〇九六番

營業科目 新疊 表替 上敷 諸官衙御用達 藤山疊商會 新京朝日通り 電話二一四七三八番

質流品 ラクダ布團特約販賣 和洋服堀出物 まるつや 祝町二丁目太子堂東横通り 電話3五五七一

產婆 北澤菊枝 往診宅診隨意 新京三笠町三ノ二 電話三一三八四番

元祖 甘酒饅頭 興安大路 長崎屋 電②二五七六番

下水道の修繕並に給排水設備工事は 電（3）四三三五番へ 中央通四十二番ノ二 蓮見工務所

白ワイシャツ 其他綿布切一切 東京堂

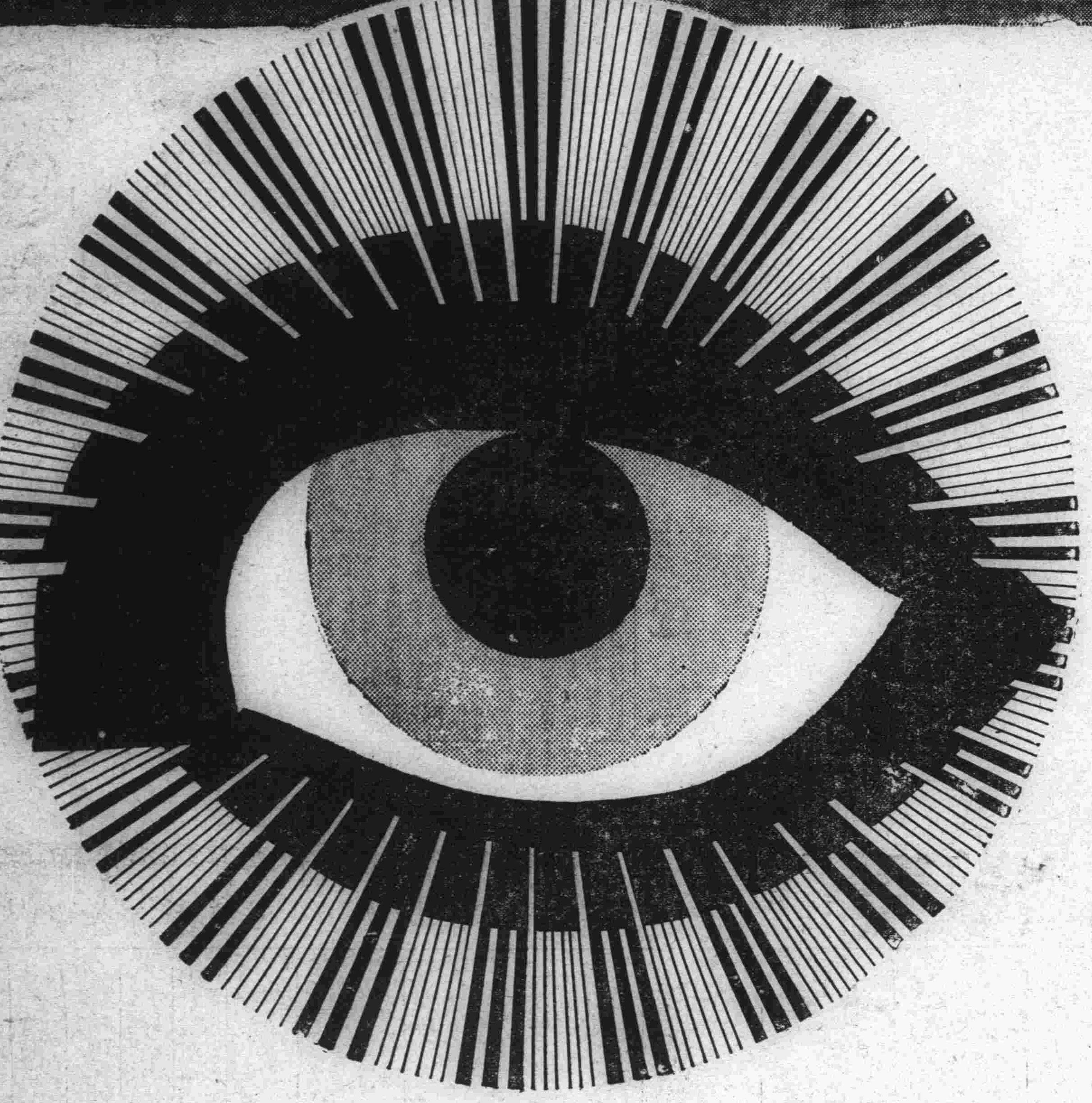

病める眼 疲れた瞳を
生活線上から一掃せよ!
健全なる視力の確保こそ
頭腦明澄化の前提だ!

明快なる眼科治療劑
スマイル

(定價) 二十五錢・四十五錢
全國藥店・百貨店藥品部にあり

正しい眼藥の選びかた

眼は解剖學上、腦の一部と見做される人體最高の器官で眼の故障は直に腦に影響し、吾人の活動能力を低下させます。實に「眼は人生を支配する」と申すも過言ではありません。

現代人は、然ながら、強烈な光線の刺戟、塵埃、煤煙、交通頻瑣な街頭の歩行、空氣の汚染せる場所に於ける長時間の勞働、執務、讀書勉強等により日常絶えず、眼病菌感染、視力衰耗の危機に曝されてゐるのです故に——

優秀なる眼科藥の選出、常用によつて、不快な眼病を豫防、治療し、視力の強化を圖ることは、衛生思想に目覺めたる現代人相互の重要な責務でなくてはなりません。

スマイルは斯樣な現代生活の要求に應じて創製された、最も正しく最も合理的な眼科藥で、處方極めて適確、製劑行程飽く迄嚴格なるため、藥液中にアルカリ成分の遊離を見る等のこと些もなく、絶對至純の澄明度を保持し、常に強力、迅速なる藥効を發揮する事實は夙に**中村・仁藤兩博士の御推奬**を勝ち得て居る處です。即ち

本劑はその適確なる殺菌・消炎・收斂作用により下記の如き各種眼疾の際一日數回の點眼にて克く卓効を奏すると共に日常連用すれば眼に榮養を與へて、視力を強め、充血溷濁を除いて明澄な瞳を調へ、然も副作用、習慣性等を來す虞の絶無な現代人向きな高級眼科藥です。

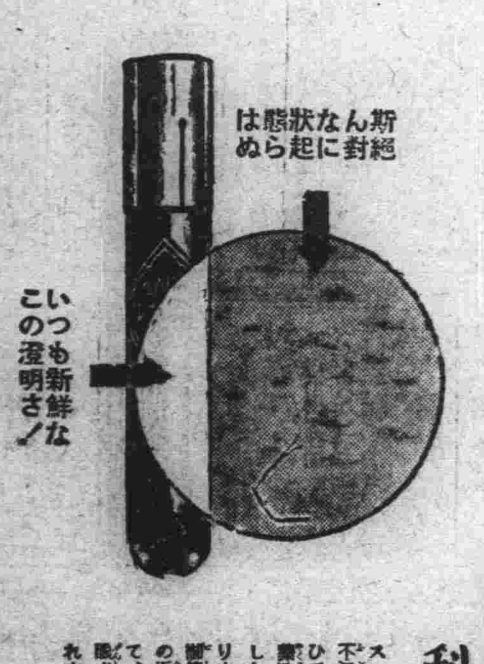

容器に對する科學的な用意

スマイルの容器は特殊の褐色硬質硝子と、不溶性で隙間の出來ぬグツタペルカ口栓を用ひて作られてゐますから、保存携帶等により藥液が變質し、アルカリの游離を起して溷濁したり、夾雜物の混入する樣な虞は絶對にありません。使用の際綠色の蓋を外し、容器の尖端を目の近くに持ち來し、直接眼に觸れぬ樣注意して、食指で壜底を輕く打てば、獨特の自動點眼式裝置により一滴宛快く衛生的に點眼されます。

結膜炎 (はやり目) 目の中がゴロゴロし眼瞼が腫れ眼脂や涙が溢れる時―スマイルを一日數回の點眼で快く恢復します。

トラホーム この執拗な傳染性眼病も眼の淸潔とスマイルの常用で豫防され、罹患の際も此方法で著しく治癒を早めます

角膜炎 (ほし目、かすみ目) 黑眼にホシが出來、眼が痛み眩しくてならぬ時―スマイルを點せば速に輕快します

眼精疲勞 (つかれ目) 仕事の際眼が疲れ易く視力が鈍り瞳の働が衰へる時―スマイルを點せば眼も頭もハツキリします。

眼瞼炎 (ただれ目) 眼瞼や眼尻が爛れ痛んで醜く不愉快な時―スマイルを點眼すれば快く美しく恢復します。

充血 はれ目・ち目等一切の眼の充血溷濁にスマイルを點せば直ちに明澄な瞳と輝い視力を回復し氣分も爽快となります

總代理店 株式會社 玉置商店 東京・大阪

S-1A-10

京吉驛傳マラソン 新京市豫選擧行
卅日、在京鐵脚群の爭覇に 市代表十名を選出

全滿スポーツ界の豪華版新京吉林間驛傳マラソンは回を重ねる毎に愈よ隆盛を加へ單に本社並に僚紙盛京時報社の年中行事たるのみならず全滿體育界の一大行事として光輝ある大會で全滿的に話題の中心となりその日を待望されてゐるが本年は特に五族協和の樂土に於ける民族融和の見地から日滿人チームを分けず凡そ滿洲國内に居住する者總てを混合し省、市を單位に十名のチームを編成することに改め六月二十日を期し第三回目を決行することになつた、この計畫が本紙に發表されるや昨年の優勝チームは勿論各メンバー共一層の緊張を見せて練習に餘念ないが各地豫選のトップを切つて先づ新京軍は來る三十日左の要項により新京豫選を行ふことゝなつた、滿洲體育界不滅の金字塔に英名を刻すべき晴れの舞台に登場するは誰れか？奮つて參加されんことを望んでゐる、豫選要項は左の如し

▽期日　五月三十日午後二時半西公園集合
▽出發時刻　三十日午後三時
▽走路　西公園より大經路、南嶺街道を經て大同大街に入り西公園前に歸着
▽走程　一萬二千米
▽參加資格　滿洲國體育聯盟競技者登錄者但し未登錄者にして希望者は至急體育聯盟に登錄の上參加され度い
▽申込　參加希望者は住所、氏名、年齡、所屬を明記し五月廿五日迄に新京日日新聞社宛申込む事

右豫選の結果詮衡委員會に於て詮衡の上正選手十名、補欠二名を決定す

春宵篝火に映え 昨宵祭り賑ふ
押寄せた善男善女

國家安泰に、民草榮りて幸多かれと鎭守の新京神社を寿ぎ祭る春季大祭宵宮祭は微風も和かにゆらぐ昨夕、正七時打鳴らされた、五發の花火を合圖にいとも嚴かに擧げられたこれよりさき掃き清められた參道の兩側には色とりどりの夜店が並び、宵すぎから出初めた參詣者は夕闇につれて多くなり宵祭りの始まるころは參道から拜殿一帶は參詣者で埋つた、神職を隨へて植村神官は拜殿に進み、鯉沼氏子總代長代理を始め、柴崎總領事代理、小松聯合町内會長、各區町内會長、其他二十餘名の參列者一同着席、修祓、莊嚴な奏樂裡に齋主開扉、副齋主が神饌を供し、終つて國家安泰五穀豐穰を祈る祝詞が奏され續いて齋主、祭典委員長、參列者の順に玉串奉奠、續いて奏樂裡に神饌を撤し、齋主本殿に進みて御扉を閉ぢ一同退下終つて社務所で直會が開かれた、宵闇迫れば更に善男善女の參詣人は神社へ神社へと押寄せ、少年團の焚く篝火は遙かに祖國で誰れも味合つて

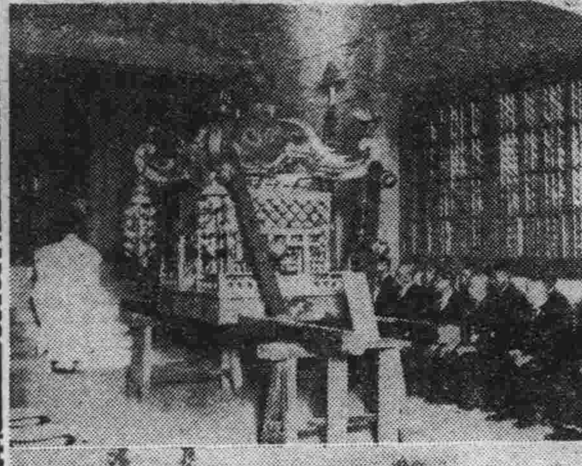

來た鎭守の森の宵祭りを偲はせ宵を徹しての拜詣者は無慮三萬人を突破した【寫眞上は式場、下は賑ふ境内】

同志社大學のラグビー軍を迎えて
滿洲國ラグビー協會理事長　難波經一

五族協和の雄叫び東亞の空に爆發してより玆に六星霜驚異的躍進の一途を辿る我滿洲國の輝かしき前途は盟邦日本の躍進と相俟つて同慶に堪へぬ次第である。偶々日本ラグビー界の第一線チーム同志社大學ラグビー軍を迎へ五月十六日國都新京に於て日滿スポーツ交驩競技を開催せらるゝは誠に時宜を得たる催しであり且つ齋しくスポーツファンの喜こびとするところである。而して肉彈相搏つラグビーを通じて兩國青年の親善こそ意義あるものと確信する次第である。今簡單に戰ひの豫想をして見よう。

□

未だ日尙淺く、年二シーズンと云ふ不利なる中にありながら、ラガーメンの撓まざる研究努力により年々長足の進歩の跡を辿りつゝある、滿洲國フィフティーンが日本ラグビー界の勇同志社大學ラグビーチームを邀へ擊たんとする日こそ、正に國都ラガーファンにとつて、正に待望の一戰であり、滿洲國チームの水準を知る唯一の、試金石とも云ふべき一戰である。

□

さて此の一戰を交へる選拔軍に於ては、ここ連日に亘り猛練習に余念はなく、自信も十分である。今更兩軍の陣容を比較檢討することよりも、如何に戰ふべきか一考を要する問題である。各人に於ては決して同志社に比して遜色ある樣にも思へないが、團體競技に最も必要とする纏と云ふ點に於て綜合チームであるだけにその難またまぬがれない事は致し方のないことである。F・Wに於てはタイトに同志社に分がありラインアウトにては最も不得手とする同志社を相手に體力長身に勝る滿洲國側に分があると云つても決して過言ではない。以上を以て五分五分と見る時最後にのこる問題はルーズスクラムである。ルーズに中實なる高垣鋭きつゝこみの寺島等を有する同志社側に一日の長あるも、そのルーズの組まれる場所によつては決して不利なるものとも云へないが、タイトルーズ共にヒールの早き事が早きヒールアウトの見られない選拔軍に最も必要とする處である。昨年各チームを攪亂した出足速き、飯田、小泉、榎本により味方を不利に落入らせるばかりでなく、返つて敵の好餌となる恐がある。早きヒールと共に一時も早くスクラムより球を遠ざけ、T・B F・Wの協力を待つての攻擊こそ敵身を寒からしめる最大のものである。又防禦に於て巖長の變態的老練巧緻な動きの活躍範圍を一時も早く阻止し、オープンへの展開を未然に防ぐ事に勉めなければならない。

日滿電話單一料金廢止
十一日頃實施

電々會社ではさきに奉天、安東間の無裝荷ケーブル電話線を敷設日滿通信界に一新エポックを劃したが、同ケーブル線は本年十一月頃までには福岡まで完成、こゝに有線による日滿連絡はいよいよ完璧の域に達することゝなつたのでこれを機會に從來の日滿間一通話七圓の單一料金を廢止し距離の遠近に應じて料金を制定することゝなつた、右によれば福岡その他近距離にある都市との通話に四圓乃至四圓五十錢見當に引下げられるわけで、利用者にとつて一大福音といはねばならぬ、一方奉天放送局では右ケーブルの開通と同時に從來東京放送局よりの電波を無線中繼してゐたものを全部有線中繼に改める計畫で、右の結果今までの雜音その他の障碍は著しく是正され、東京にゐて聽取すると殆ど同樣の狀態に置かれる譯で在滿ラヂオファンにとつてこの上もない快ニユースといふべきである

吉林遊覽鐵道班
定員增加、早く申込を

新京驛、ビューロー主催、航空會社及び本社後援の空陸連絡吉林遊覽はいよいよ十六日の日曜日に催されるが斷然人氣を博した陸遊覽會は飛行機利用の分はとうに定員に滿ちて既報の通り申込みを締切つたが、鐵道便の分が引續いて申込み者殺倒し定員百名をこれ亦突破して斷り切れぬ情況に鑑み鐵道總局と打合せの結果定員を百五十名に變更して便宜を圖ることゝなつた希望者は至急驛（三—三二七六）ビューロー（三—三三九三）まで申込まれたい

果して保險金目當て 計畫的に放火
昭和藥房主奉天で捕る

十三日午前三時頃東三條通四十二番地昭和藥房商品置場より發火一階陳列棚を燒失した事件に關し檢證の際現場に發見した石油の空罐アルコール瓶や同店が大連火災東洋火災二口合計八千圓に加入してゐることから保險金慾しさの放火ではないかと疑問を抱くに至り新京署は事件を嚴秘に附し大活動を開始し小島司法主任自ら陣頭に立ち全刑事を動員證據蒐集に努めた結果、昭和藥房主人菊地滿次氏（四十九）が荷物をまとめて二、三日前に奉天に旅行中との聞き込みを得たので早速財前刑事を十三日奉天に急行せしめ十四日午後一時頃奉天千代田旅館に潜伏中の本人を何なく取押へ午後六時廿分のアジアで新京署に連行取調べた處つぎの如き驚くべき巧妙な放火事實を白狀した、同人の商賣は最近非常に苦しくなり借金は增す一方家賃も昨年の廿六日頃から殆んど不拂ひの狀態にあつたので遂にかけてあつた八千圓の保險金が慾しくなり先月妻と子供二人を故鄕の岩手縣江刺郡稻瀨村内間園五十七番地に返し自分は一人居殘り密かに放火の計畫を進め、家財道具その他の主なるものは附近の新京閣と云ふ滿人旅館に搬び込み十一日夜一寸奉天に旅行してくるからと稱し隣人に留守を賴み新京出發、途中で四平街で下車千鳥旅館に投宿十二日奉天に行くと旅館の人を欺きそのまま直ぐに新京に來て人々の寢靜るのを待つて勝手知つた店に忍び込み、藥用アルコールに火をつけてから逃げ出し西公園で暫く樣子を伺ひ直ぐ十三日朝の列車で奉天に赴き前記千代田旅館に投宿、十四日午後一時頃寢卷姿で起きて來た處を財前刑事に取り押へられ新京に連行されたもので一時は白ばくれて仲々どろを吐かなかつたが列車の時間や行動を問ひ詰され遂にかくし終へず犯行一切を自白した（寫眞は護送された犯人菊池（中）殊勳の財前刑事（左）と現場で發見された證據物件）

財前刑事談

殊勳の財前刑事は語る
最初火事のことを話しましたら吃驚した樣なまねをしてゐました、ふと前の灰皿をみましたら謝失火御見舞と云ふ本人の書いた原稿がありましたのでこの野郎とつて押へました、いや何も手柄ではありませんよ

小島司法主任語る

事件發生と同時に敏速なる活動と水ももらさぬ警戒網でさしも巧妙を極めた放火犯人を僅か二日間で逮捕したことは新京署近頃の大手柄であるが司法主任に就任した小島警部第一回の腕だめしであつた、逮捕に司法では早速刑事室で冷酒で祝杯を擧げたが小島司法主任謙遜に笑を洩らして語る

何しろ犯人は退役軍人（曹長）で朝鮮で巡査を十年も勤めてゐた經歷を有して居り恩給も受けてゐる程なものだからそのやり口は非常に巧妙を極めてゐます、皆部下の力です、まあこれで安心してお祭りもやれますねハ…

宵祭り人出最中に 玉垣が倒れる
負傷者を出して大騷ぎ！

十四日の新京神社宵宮祭りは幾萬の人の洪水で押すな押すなの雜沓を呈したが午後九時頃大鳥居附近の玉垣が倒れて負傷者を出し附近におびただしい血を流し大騷ぎとなつたがあんまり人が多いので傷の程度もどうして歸つたのか社務所でも警戒の警官も調べ樣がなく何處の人か男か女かも一切不明である

往診宅診隨時
產婆 山口
興安大路三一四風柳ビル
電②一四九五

不良獸肉
一齊に取締り

首都警察廳衛生科では獸肉の腐敗し易い夏季を迎へ、例年故意に不良生獸肉を販賣する者があるので、市民の保健衛生上今後毎月一回乃至二回拔打的に特別市營業者につき不良生獸肉の一齊取締りを斷行夏の防疫陣を強化することになつた

高壓線に觸れ 工夫即死

原籍北海道、電業工夫末廣豐松氏（二六）は十三日午前三時頃祝町二丁目と東二條通交叉點の電柱で作業中過つて三千三百ボルトの高壓電線に觸れ即死した

忠靈塔春季大祭 祭典委員會

新京忠靈塔の春季大祭は二十九日三十日兩日に亘つて盛大に執行されるがこれが典委祭員會は十七日午後一時から日滿軍人會館で開催される

"全て營業許可問題で 組合側の指示は受けぬ"
紛糾解決に際し、藤島署長言明

飲食店「くまや」の營業許可問題をめぐり一時は飲食店組合と新京署保安係は正面衝突の一唯ならぬ事態を惹起したが當局の盡力に依り圓滿解決をみるに至り藤島新京署長は更に營業許可問題に對する當局の方針を徹底せしめるため十四日午後二時より長崎組合長外役員數名を呼びだし斷乎たる態度をもつて『警察の營業許可に對しては斷じて組合の指示を受くべきものに非ず』と言明二度と再びかかる紛爭の起らざる樣組合側に反省を求めるところあつた、尙飲食店組合のみならず其の他の組合全般に對し營業許可問題に對する警察當局の毅然たる態度を談話の形式で左の如く聲明するところあつた、

警察當局の營業許可方針は「みなさんの住みよい明朗な都市」の建設をモットウとしてゐることは將來も何等從前と變りはありません新規許可に際しては組合の狀態市民の包容力を考慮することは勿論でありますが、組合の意志に依つて許可、不許可を決する樣なことはありません、組合の推薦あるなしに拘らず研究裁量の結果適當と認めたものは許可します

建國記念新京運動會 六月十三日開催
きのふ關係者打合せ會議

國都行事の華として待望されてゐる建國記念新京運動會の打ち合せ會議は十四日午後一時から協和會首都本部で開催協和會首都本部、特別市公署滿鐵新京事務局地方課、日滿體育協會等各關係者參集種々協議の結果六月十三日新京西公園滿鐵運動場に於て盛大に擧行することに決定した、競技は午前中は日滿小中學生午後は一般競技に分け行ふことゝし日滿兒童生徒の競技は學校に一任一般競技は（一）建國體操（二）一般八百米リレー（三）一般八百米リレー（四）三十歲台四百米リレー（五）四十歲台二百米リレー（六）女子二百米リレー（七）ボール股下送リレー（八）綱引（九）假想行列等を行ふことを決定散會した

張總理官邸で 十五日觀櫻會

張國務總理大臣はさき程南總督より贈られ新官邸に植ゑた櫻花が滿開となつたので、十五日午後零時半より同邸に在京日滿顯官知名の士を招いて觀櫻會を催すことゝなつた

羽田校長放送

羽田新京青年學校長は十五日午後六時二十五分から三十分間に亘り全滿及び内地に『青年學校について』と題してラヂオ放送を行ふ

西廣場町內會の子供角力

西廣場町內會の恒例子供角力並に女子實技は十五日新京神社の大祭を卜して西廣場小學校々庭で盛大に擧行することゝなつた

相撲協會招宴

今夏滿洲巡業企劃中の大日本相撲協會では十二日午後六時から在京言論機關代表を溫泉閣に招き種々懇談を行つた

プレンソーダ

大連あじあホテルの心中事件でとんだ迷惑を蒙つてゐるもの二人▲その一人は某々紙によつて心中したことにされた妻和子さん▲現在某所で堅氣の暮しをしてゐるのに寫眞まで掲載されて逢ふ人に時々幽靈と間違はれる由▲今一人は新京ビル二階の三共建築事務所主佐藤武夫氏▲根が女の方に優しく間違ひを起し安い素質を帶びてゐる上に▲新京ビルの佐藤と出た故名前の敬三等讀まずまあとんだことになりましてと見舞客さへ來る始末、見舞客は幽靈かと間違ふ、佐藤氏は狐につまゝれた態たらく、余り嬉しくない間違ひ方

トンボ
アコーデオンハーモニカの
演奏と講演の夕
十五日の午後二時より
五階ギャラリー
三中井

讓店
吉野町銀座キネマ隣飲食店歸國に付至急格安讓る
問合せは
電話（三）二二九五番
今瀧

募集
五圓の資本で月收百圓有る
有利なる仕事あり。
希望者御來店下さい
新京日本橋通三十五
平本洋行
電話（三）二一五八番

家庭用
衣類保存液
やまこ加工液
◎シミ止・虫止 防水・色止
◎ドライクリーニング液
御一報次第販賣員參上御說明申上ます
新京東二條通三九
大和商會新京營業所
電話（三）二五二九番

麻雀 スゞメ
ダイヤ街
TEL 35453

新京會館 DANCE HALL
本日は
△新京神社祭例に付き
△場内面目一新!!!
晝間十錢ダンス會
美はしの南の國……かぐはしき香りを胸に秘めいみじきやまにさそはれて踊るよの園のめをと蝶

日本毛織株式會社特製品
一九三七年最新流行柄
夏春廣服賣出し
春物賣出し中
フレスコ、ボーラーテレクトラ、ゼファー、パンビーチ
メリヤス、ベビー用品、ヤーター、ハンドバッグ、ショール、パラソル、ネクタイ、はきもの、靴下、靴、化粧品、ヒスキ、寶石類
五月十七日十八日兩日於記念公會堂
伏見直江、信子 松平晃 實演「良人の貞操」其他
特別後援觀覽券發賣特價三圓本券に限りニッケよりお土產を差上げます
本日より十八日迄
一圓以上御買上の方にブロマイドを一枚進呈致します
五月十八日午後三時より四時迄當店に於て
三名優のサイン會を開きブロマイドにサインを致します
營業時間變更御案內
本日より午前九時より午後七時まで營業仕ります
NIKKE ニッケ
ニツケサービス
ニツケギャラリー
大同大街電（2）二九一六

返品返金自由
世帶道具の加藤陶器店

悲戀 髑髏組（九十一）

（映畫化上演）林杢兵衛　金子士郎 著

二つの謎（六）

源七は堪り兼ねた。

「牛次！いゝ加減な出鱈目を云やがると承知しねえぞ。お前はお林から頼まれて、信濃屋へ手切金を強請に行つたてえぢやねえか」

「へえ、それやア行きました。が、その途中……」

「その途中で近江屋の駕籠に出ッ會したと云ふのか？」

「へえ、その通りでござえやす」

「其處でお前は、チッキリ芳之助の駕籠と思ひ込み、三十や五十の端下金を強請むより、いつそ一思ひにと……」

「おつと、と、其處んとこから違えますんで、あつしやア此の駕籠について行けば、信濃屋へ行ける。さうしたら花魁を前にして、芳之助を強請つてやらうと思つてついて行くうちに、本石町の四角まで參りました。すると、覆面をした怪しい男が、いきなり飛び出して、駕籠に近づいたかと思ふと間もなく――裏切者思ひ知れ――てんで、長え刀を突き刺しやしたんで、あつしや見てゐて吃驚しやした」

「嘘です。嘘です。この男の云ふことなんか、ちつとも當になりません」

と、お林は横から、口やかましく打ち消した。

「待てお林、お前は暫く默つてゐろ」

源七はお林を制しておいて

「それからどうした？」と、牛次を追求した。

「すると、その覆面の男は、駕籠から花魁がのめり出したのを見て――失敗つた――と叫んで一目散に逃げて行きやした。何しろあの盛り場で此の騒ぎで御座んせう。花魁が殺されたッてンで、忽ちの間に集つた彌次馬、あつしもその中にまぢつて見物をして居りやした」

「それに相違ないか？」

「まつたくそれに相違御座んせん」

「ぢやア此の簪はどうしたんだ？」

「そ、それはその……」

「誤魔化しても駄目だぞ、どうしたッてンだ？」

「へえ……實はその、彌次馬の雑つたどさくさ紛れに、駕籠の傍に落ちてゐたのを拾つたんでござえやす」

「紙入れも一緒にか？」

「……へえ、申譯が御座んせん」

「嘘をつけ、本當のことを云はねえと痛え目を見せるぞ」

「お、恐れ入りやした。實は駕籠に近寄つて簪の頭から拔き盜つたので御座えやす。丁度その時、紙入れも懷から落ちかゝつてましたから、それも序に頂いて歸りましたんでへイ。まつたくそれだけのことで、娘を殺したのはあつしではありません」

「それぢや何故此のお林に、殺したなどと嘘を云つたんだ」

「そ、それがその……つまり……へえ、お林がどうしてもウンと云ひませんので、こんな女は脅かすに限ると、まア計略にかけたやうな譯で御座えやす」

「畜生ッ！」

お林は、堪り兼ねて、牛次の顏へ武者振りついて行つた。

泰山鳴動してドブ鼠一匹

紙入れと簪とを盜つた犯人として、牛次が繩に掛つたきりだ。

急轉直下に解決すると思つた花魁殺しの怪事件も、愈々迷宮入りで、流石腕こきの茂十も源七も、その悉くが、あたら腕の潰し損と云ふ、詰らぬ結果を見て吐息つた。

が、まだ一つ――。

梅松が、簪をなぜ捨てたか？と云ふ疑問が殘されてゐる。」

みよし　鰻かばやき　御會席料理　入船町四丁目　電三四八八番

新築移轉開店（十三日より）
弊店皆様の格別の御愛顧を蒙り厚く御禮申上げます今回店舗擴張の爲左記へ新築移轉致しますれば何卒倍舊の御引立の程御願ひ申上げます
敬具
各位
菓子の店　峰・長春堂
新京東二條通（祝町角新京キネマ隣）電話（3）三一九一番
支店 電話（3）五四四七番
支店 電話（3）二八四二番

陸軍藥局方收載
ツヨール
淋病内服新藥
ツヨール
淋病内服新藥
發賣元 東京日本橋・木オ製藥合資會社

除悦苦中性慢　モルヒネ　ヘロイン
鎮痛 鎮咳 鎮靜劑
モルダイン
卓越せる鎮痛・鎮靜作用！
有力なる新藥二種より成る本劑は作用極めて理想的にして何等の副作用なく強力なる鎮靜鎮痛鎮咳の效を奏す
麻藥に非ず
モルーニ
製造元 植村製藥所
總代理店 藤澤友吉商店支店
大連市山縣通七　奉天　天津

玉突台
並に附屬品一式販賣
月賦及日掛販賣に應じます
◎修繕は迅速廉價◎
三勝堂玉突台店
新京朝日通り（領事館西隣）
電話（2）一三〇二番

淺井小児科
新京崇智路六一六
電話（2）一六〇五番

春の運動會　野遊會　縣人會
接待菓子
特に新京唯一人氣の菓子デパートとして信用有る
玉屋へ御用命を願上ます
御電話下されば直ちに見本持參御伺ひ致します
皆様の店 玉屋菓子店
電話（3）五二九二番

▼時計と▼眼鏡
賞品 賞金 記念 期日
器 屬 入 正確
日本橋通電車停留場前
大正堂時計店
電話（3）六六八番

地球印
名刺 葉書 招待狀
滿洲總代理店
花田印刷所
大連市監部通一九
電話（2）三四二六番
振替大連三三五番
電略（ハ）又ハ（ハナ）

おでん 土筆
ダイヤ街 東一条橋ギワ

國産 ミタカラ葡萄酒
日常の御嗜好にも
御婦人お子供達にも
御病人御年寄りにも
將亦内地への御土産にも
必らずミタカラ印を！
補血 滋養 強壯
坪内博士門下御指導
滿蒙飲食品研究所釀造
全滿各地食料品店百貨店藥店にあり
奉天 小杉洋行

滿洲興業銀行
本店 新京大同大街
市内支店 大同大街出張所 康德會舘内
南廣場支店 祝町
日本橋通支店 日本橋通
支店出張所所在地
大連・沙河口・安東・旅順・營口・遼陽・奉天・錦州・赤峰・承德・鐵嶺・開原・四平街・西安・哈爾濱・綏化・齊々哈爾・海拉爾・龍井・圖們・牡丹江・佳木斯・錦州・雜子窩・普蘭店・海城・鞍山・撫順・山城鎮・朝陽鎮・本溪湖・公主嶺・范家屯・吉林

優秀な技術　美術寫眞
小西寫眞館
新京大經路西三馬路角
電話（2）三九五二番
小西吉雄

○廣告の御用命は……電話三―三三〇〇番へ○

歌謡曲・漫談・舞踊
東京一の人氣者來る！

森永名流競演会
愛用者御招待！
森永ミルクチヨコレート壹圓お買上げ毎に招待券一枚進呈
五月二十四日午後七時開演
會場 記念公會堂
Morinaga MILK CHOCOLATE 森永ミルクチヨコレート
レコード界の女王 コロムビア專屬 赤坂小梅
三味線 梅龍
ピアノ 二階堂健介
白頭山節
満開は晴れて
お前様へは
蒙疆節
ゆるしてね
スンガリ千里
漫談界の大御所 新愛嬌の立役者 井口靜波
優艶な日本舞踊 花柳壽滿
三面小守
博多夜船
お宮舞
聚樂の
お染
新興舞踊の明星
番外出演 神田時枝
舞師 小池政江
▼招待券は最寄りの菓子店にてお求め下さい▲
主催 森永製菓株式會社　森永製品滿洲販賣株式會社